

# vita veduggese

Periodico di  
vita cittadina a cura  
dell'Amministrazione  
comunale di Veduggio  
con Colzano

Anno 1989  
numero 26  
giugno

Carta riciclata  
100% (nessun albero è  
stato abbattuto per la  
produzione di questo giornale)



Gli attori  
della  
classe 2<sup>a</sup> B



## Bravi!

La classe 2<sup>a</sup> B della Sms di Renate-Veduggio ha affrontato nel corso dell'anno scolastico il programma di Educazione allo Sviluppo, itinerario didattico proposto dal Comitato Italiano Unicef a tutte le scuole dell'obbligo per promuovere nei ragazzi la conoscenza dei problemi dell'infanzia, e aiutarlo a capire che il futuro del mondo è legato alla comprensione e all'assimilazione del concetto di cooperazione internazionale.

Il momento culminante del lavoro è stata la partecipazione al Concorso Teatrale Unicef indetto dalla Sms "E. Fieramosca" di Barletta (Ambasciatore Unicef) e patrocinato dal Ministero della Pubblica Istruzione. Scopo del concorso era quello di offrire lo spunto per far conoscere ai ragazzi il progetto di Convenzione della Dichiarazione dei Diritti del Bambino, che l'Onu dovrebbe discutere e approvare nell'autunno prossimo.

Il lavoro teatrale, interamente creato dai ragazzi e dal titolo "Sara & Sara. Ovvero: quando Sara incontrò se stessa", è stato rappresentato a Grado sabato 8 aprile ed ha riscosso notevole successo.

I ragazzi hanno vissuto un'esperienza sicuramente positiva e indimenticabile, momento particolarmente significativo per la loro crescita. L'evento, così importante per la vita della classe, è stato fattibile grazie al sostegno finanziario delle Amministrazioni comunali di Veduggio e Renate, che si sono dimostrate sensibili all'iniziativa e

disposti a collaborare fin da ora con coloro che avranno un ruolo attivo nella futura vita del paese.

I ragazzi hanno presentato lo stesso lavoro anche al Concorso Teatrale per i ragazzi promosso dalla Sms "Anna Frank" di Meda.

I venti ragazzi della 2<sup>a</sup> B si sono assicurati il secondo posto in classifica: il contenuto significativo, l'accurata scenografia, l'azione scenica, l'effetto musicale e la spontaneità dei ragazzi hanno conquistato la commissione giudicatrice (un esito ancor più lodevole se si considera che i primi classificati sono alcuni ragazzi di una terza media di Nova Milanese che, come conclusione di tre anni di laboratorio teatrale, hanno rappresentato un'opera di Cechov "L'orso").

Il linguaggio teatrale si è dimostrato un valido strumento pedagogico didattico, ha permesso lo scambio di esperienze con ragazzi di altre scuole, promuovendo un confronto indubbiamente costruttivo; inoltre, l'appoggio del Consiglio d'Istituto, la collaborazione della Preside e degli insegnanti, l'intervento dei due Comuni hanno dimostrato ai ragazzi che la solidarietà e la cooperazione sono valori indispensabili per creare un clima di reciproca valorizzazione.

Per la classe 2<sup>a</sup> B l'insegnante  
**Maria Grazia Colombo**

# Cronaca del Consiglio Comunale

## **Assunzione mutuo L. 45.000.000**

Con votazione unanime è stato deliberato di assumere con la Cassa Depositi e Prestiti un mutuo di L. 45.000.000 per la realizzazione dell'impianto antincendio al Centro sportivo comunale, secondo il progetto approvato dal Consiglio comunale del 28/10/1988.

## **Approvazione atti finali lavori di ripristino stradale**

All'unanimità è stata approvata la contabilità finale e il certificato di regolare esecuzione dei lavori di riparazione dei danni causati dalla neve e dal gelo nei mesi di gennaio e febbraio 1985 per un importo di L. 308.418.480.

## **Approvazione atti finali lavori fognari**

Con votazione unanime è stato deliberato di approvare la contabilità finale ed il certificato di regolare esecuzione dei lavori di realizzazione dei tronchi fognari delle vie Volta-Cariggi; Libertà, Risorgimento; Garibaldi e laterale per un importo di L. 264.628.135.

## **Assegnazione in proprietà di area in zona Peep**

All'unanimità è stato deliberato di assegnare in diritto di proprietà alla Cooperativa Nuova Concordia sita in Via Dante un'area di mq. 266,99 compresa nel piano di edilizia economica e popolare in aggiunta all'assegnazione del 14/2/1974 come aggiustamento dei confini meglio identificati a seguito della realizzazione della tangenziale Tremolada-Bruscò.

Il prezzo di cessione è di L. 11.000 al mq. per un totale di L. 2.936.890 da introitare nell'apposito capitolo del bilancio 1989.

**Seduta  
consiliare  
del 13-14  
marzo  
1989**



## **Accettazione donazione tabellone segnapunti**

Con votazione unanime è stato deliberato di accettare la donazione da parte del Banco di Desio e della Brianza di un tabellone segnapunti elettronico del valore di circa L. 6.000.000 per il campo pluriuso del Centro sportivo comunale.

## **Accettazione donazione di un personal computer**

Con votazione unanime, è stato deliberato di accettare la donazione da parte del sen. Walter Fontana di un personal computer per la biblioteca comunale per l'archivio automatizzato dei libri e degli utenti.



## **Preso d'atto dimissioni membro Commissione Ecologia**

Il sig. Angelo Giudici, membro della Commissione consultiva consiliare "Ecologia - Lavoro", ha rassegnato le dimissioni.

In sua sostituzione il Consiglio comunale ha nominato il sig. Francesco Riva.

## **Preso d'atto dimissioni membro Commissione verifica assegnazioni Peep**

Il sig. Giovanni Virginio Alberti, membro della commissione per la verifica delle assegnazioni degli alloggi realizzati nel Piano di zona per l'edilizia economica popolare, ha rassegnato le dimissioni per ragioni di salute. Il Consiglio comunale in sua sostituzione ha nominato il sig. Luciano Spinelli.

## **Comunicazione del Sindaco in merito alla verifica delle aree tassate per i rifiuti solidi urbani**

Il Sindaco riferisce che sono state da poco terminate le rilevazioni delle superfici ai fini dell'applicazione della tassa per lo smaltimento dei rifiuti solidi urbani effettuate dallo Studio Rivolta di Monza, appositamente incaricato.

È stato anche ultimato il lavoro d'ufficio per apportare le necessarie rettifiche alle cartelle degli utenti, rettifiche che sono state fatte sia per le maggiorazioni che per le riduzioni, escludendo però le rettifiche inferiori ai 5 mq.

L'intera operazione è costata L. 38.000.000 oltre a L. 3.000.000 per il personale straordinario. Con il ruolo suppletivo dell'anno 1989 si avrà un maggior gettito di L. 55.000.000; le somme che invece dovranno essere restituite ammontano a L. 7.200.000.

## **Ordine del giorno sulla finanza locale 1989**

Con 10 voti favorevoli e 3 astensioni della minoranza, il Consiglio comunale ha approvato l'ordine del giorno in materia di finanza locale 1989.

## **Definizione costi complessivi e tariffe 1989**

In ottemperanza all'art. 6 della Legge 26/4/83 n. 131 occorre definire la misura percentuale dei costi complessivi dei servizi pubblici a domanda individuale gestiti dal Comune, che sono i seguenti: a) colonie climatiche per minori e per anziani; corsi extrascolastici; utilizzazione centro sportivo comunale; trasporti funebri e illuminazioni votive; manifestazioni culturali. Con 11 voti favorevoli e 3 astensioni della minoranza, il Consiglio comunale ha deliberato di determinare nella percentuale del 55% la misura dei costi sopra citati, quindi superiore al minimo previsto dalla Legge che è del 36%.

## **Verifica quantità e prezzo aree zona Peep**

Con votazione unanime è stato deliberato di quantificare in mq. 266,99 le aree di edilizia economica e popolare da assegnare in diritto di proprietà nell'anno 1989.

Di stabilire inoltre in L. 11.000 al mq. il prezzo di cessione delle predette aree.

## **Attribuzione indennità di carica e gettone di presenza**

Viste le disposizioni della Legge n. 816/85 relativa alle indennità agli amministratori comunali, con votazione unanime è stato deliberato di attribuire al Sindaco per l'anno 1989 l'indennità di carica nella misura di L. 660.000 mensili soggette alle ritenute fiscali di Legge. Di attribuire ai componenti del Consiglio comunale e ai componenti della Giunta municipale, per il 1989, un'indennità di presenza nella misura di L. 16.500 per ogni effettiva partecipazione alle riunioni, soggette alle ritenute fiscali di Legge.

## **Consiglio comunale del 19 maggio 1989**

### **Nomina dei revisori dei conti**

I sigg. Luciano Spinelli e Lino Molteni per la maggioranza, Ferruc-

cio Corti per la minoranza, sono stati nominati quali revisori del Conto consuntivo riferito all'esercizio finanziario anno 1988.

## **Integrazione Regolamento organico personale**

All'unanimità è stato deliberato di integrare il Regolamento organico per il personale dipendente nella parte riferita al Regolamento speciale per i procedimenti concorsuali, integrando la commissione con l'aggiunta di un tecnico di grado superiore in subordine al Segretario comunale.

## **Designazione esperti Commissione giudicatrice**

L'ing. Lino Molteni per la maggioranza e il P.E. Piero Riva per la minoranza sono stati designati quali esperti nella Commissione giudicatrice del concorso ad un posto di tecnico comunale aggiunto.

## **Adeguamento tariffe per l'uso dei servizi meccanografici**

Con 12 voti favorevoli e tre astensioni della minoranza è stata deliberata la modifica delle tariffe per l'uso dei servizi meccanografici del Comune. Le tariffe in atto sono ora le seguenti: per la fornitura di nominativi su carta semplice fino ad un numero di 200, L. 100 cad.; da 200 a 600 L. 60 cad.; oltre le 600 L. 30 cad..

Per richieste provenienti da persone o aziende non domiciliate in Veduggio, aumento del 100%.

Per forniture di nominativi su etichette autoadesive, aumento del 100%.

## **Appalto servizio manutenzione verde pubblico**

Con votazione unanime è stato deliberato di appaltare alla Cooperativa Solaris di Triuggio il servizio di manutenzione dei seguenti parchi: parco gioco di via Dante; parco gioco di via V. Veneto; parco del Centro culturale. Il costo annuo è di L. 5.220.000 oltre Iva.

a cura di  
**Giampietro Corbetta**

## Approvato il Piano regolatore generale

Il Consiglio comunale del 10/2/1988 aveva adottato il Piano regolatore generale. La delibera di adozione era stata pubblicata all'Albo pretorio per 30 giorni consecutivi a partire dal 25/2/89. Nel periodo dei 30 gg. successivi alla pubblicazione sono state presentate n. 82 osservazioni e altre 2 oltre i termini consentiti.

In quattro sedute del Consiglio comunale sono state discusse e votate le 84 osservazioni presentate da cittadini, partiti ed enti pubblici. Ne sono state accolte n. 25, respinte n. 50 e accolte parzialmente n. 9.

Il Consiglio comunale del 19 maggio, con 12 voti favorevoli e 3 contrari della minoranza consiliare, ha definitivamente approvato, salvo eventuali modifiche della Regione Lombardia, il Piano regolatore generale.

A seguito delle osservazioni accolte, il nuovo dimensionamento è il seguente:

### A) Insediamenti residenziali

Si registra un incremento pari a mc. 15.322 pari a n. 153 abitanti. Pertanto la capacità insediativa residenziale è di 8.063,98 abitanti teorici contro i 7.910,76 del Prg prima delle osservazioni.

### B) Insediamenti per attività produttive

Si registra un incremento pari a mq. 6.780 dei quali mq. 6.000 non sono edificabili. Pertanto la capacità insediativa per attività produttive è di mq. 441.280 contro i 434.500 del Prg prima delle osservazioni.

### C) Verifica degli standards

Il Prg adottato risultava così dimensionato circa la dotazione di aree ad uso pubblico:

Funzionali alla residenza (mq/ab. 31,44).....	mq. 248.890
Funzionali alla produzione .....	mq. 22.100
Funzionali al commercio.....	mq. 16.800
<b>Totale .....</b>	<b>mq. 287.790</b>

Le osservazioni accolte modificano la dotazione come segue:

Funzionali alla residenza (mq/ab. 30,78).....	mq. 248.210
Funzionali alla produzione .....	mq. 25.500
Funzionali al commercio.....	mq. 16.800
<b>Totale .....</b>	<b>mq. 290.510</b>

G.C. Centro sportivo: area per i nuovi posteggi

## Cinque nuove opere pubbliche

Approvati dai Consigli comunali del 13/3/89 e del 19/5/89 cinque nuovi progetti. **Abbattimento delle barriere architettoniche - Posteggi al Centro Sportivo Comunale - Collegamento stradale con Renate - Nuovi Colombari Tronchi Fognari per un importo globale di L. 612.000.000**

### Barriere architettoniche

Il Consiglio comunale del 18/2/1987 aveva approvato un piano per l'adeguamento delle strutture pubbliche alla normativa per l'eliminazione delle barriere architettoniche.

Questo piano conteneva, in linea di massima, un'elencazione di tutte quelle opere necessarie ad eliminare quegli ostacoli che sono da intralcio ai portatori di handicap e, per dare attuazione al piano stesso, l'Amministrazione comunale ha incaricato (Consiglio comunale del 22/7/88), il geometra Enrico Casati di redigere il progetto esecutivo di tutte le opere, nonché eseguire poi la direzione dei lavori al loro appalto.

Il tecnico incaricato consegnava all'Amministrazione comunale il relativo progetto esecutivo che di seguito si espone.

Si tratta, in sintesi, di intervenire sulle seguenti strutture:

- Centro sportivo comunale;
- Centro culturale E. Montale;
- Distretto sanitario;
- Cimitero;
- Marciapiedi in vie diverse.

Come già relazionato nel piano di massima approvato il 18/2/87, non si ritiene di dover intervenire sul municipio, sull'edificio delle scuole elementari e sul Centro Anziani in quanto queste strutture, entro breve tempo, saranno oggetto di ristrutturazione. Per il Centro Anziani è già in atto, l'edificio scolastico sarà trasformato in palazzo municipale e per l'attuale municipio si deciderà successivamente la sua destinazione, quindi in quelle fasi i lavori prevederanno anche gli interventi per l'eliminazione delle barriere in oggetto.



### Centro Sportivo comunale

Gli interventi maggiori consistono nella realizzazione di pavimentazione dei vialetti, attualmente in ghiaietto, con materiale compatto tipo autobloccanti. Si prevede inoltre la realizzazione di servizi igienici idonei ai portatori di handicap muniti di tutte le attrezzature previste dalla Legge. Sono infine previste tutte quelle rampe inclinate necessarie per la praticabilità delle strutture anche alle carrozzine.

### Centro Culturale E. Montale

Presso questa struttura si è prevista l'installazione di adeguati montascale come alternativa agli esistenti gradini. Inoltre si prevede l'eliminazione del ghiaietto esistente che viene sostituito con pavimentazione compatta tipo autobloccante.

### Distretto sanitario

La mancanza di adeguato spazio rende impossibile la formazione di una rampa inclinata con una pendenza sopportabile all'ingresso dello stabile adibito a distretto sanitario.

Si prevede quindi l'installazione di un idoneo montascale in alternativa ai numerosi gradini.

### Cimitero

Nel cimitero gli interventi principali sono quelli necessari ad eliminare le difficoltà d'accesso e di percorrenza dei vialetti in ghiaietto. Si prevede quindi la realizzazione di vialetti in materiale compatto tipo autobloccante e l'eliminazione di numerosi gradini sostituiti da apposite rampe a bassa pendenza.

### Marciapiedi

Sono previste numerose rettifiche lungo i marciapiedi tendenti ad eliminare i gradini e ad agevolare, con idonee rampe, l'accesso agli stessi.

Il costo delle opere sopra descritte è il seguente:

- per lavori a base d'appalto: L. 260.138.771;
- Iva 4 e 19%: L. 15.003.550;
- Spese tecniche: L. 24.684.000;
- Arrotondamenti: L. 173.679;
- Totale: L. 300.000.000

Il finanziamento è previsto con un mutuo da contrarre con la Cassa Depositi e Prestiti.

Il progetto è stato approvato con 11 voti favorevoli e 3 astensioni del gruppo di minoranza.



Cimitero: la zona dove sorgeranno i nuovi colombari

### Nuovi posteggi al Centro sportivo comunale

Il Comune di Veduggio ha realizzato da tempo un Centro Sportivo dotato di strutture adatte a varie attività e discipline agonistiche. Sinora i frequentatori hanno parcheggiato i loro mezzi nel parcheggio situato nelle vicinanze della palazzina servizi e lungo la strada comunale, via dell'Atleta.

In caso però di svolgimento di manifestazioni particolarmente affollate, la capienza per le autovetture diventa insufficiente con notevoli disagi per automobilisti e pedoni. Si è ritenuto pertanto di incaricare il tecnico comunale, P.E. Renzo Anzil, di predisporre un progetto per la realizzazione di un parcheggio pubblico su aree limitrofe al Centro e confinante con via dell'Atleta, onde risolvere il problema lamentato.

Le aree interessate sono due, l'una situata davanti all'ingresso del Centro sportivo sul lato opposto di via dell'Atleta, l'altra situata sul lato destro per un totale di mq. 2.852.

I lavori consistono in spianamenti e formazione di strato di ghiaia rullata con superiore strato di "paré", nella messa in opera di barriera metallica e di siepi di lauro nella delimitazione dei confini.

Non si prevede l'asfaltatura per permettere la permeabilità dei terreni.

Il costo dei lavori sopra descritti è il seguente:

- per lavori a base d'appalto: L. 46.839.540;
- Iva, imprevisti ed arrotondamenti: L. 5.160.460;
- Totale: L. 52.000.000.

Il finanziamento è previsto con mezzi propri di bilancio e i lavori sono previsti per l'inizio dell'estate.

Il progetto è stato approvato all'unanimità.

### Collegamento stradale con Renate

L'Amministrazione comunale di Renate intende procedere alla realizzazione di una strada di collegamento con la strada realizzata dal Comune di Veduggio in località Carigi.

L'opera riveste carattere di particolare importanza in quanto consente il collegamento con la Strada Provinciale "Valassina"; utilizzando la rete viaria realizzata dal Comune di Veduggio senza passare per le strade interne dei due paesi contribuendo così a ridurre il traffico che attualmente crea problemi special-

mente in alcune ore del giorno.

Il progetto esecutivo prevede la realizzazione di un tronco da via Matteotti (Renate) alla nuova strada Brusco/via Volta (Veduggio) che ha una lunghezza complessiva di mt. 502 di cui mt. 268 circa in territorio di Veduggio. La larghezza asfaltata è di mt. 7 con banchine laterali di mt. 1,50. Il costo di quest'opera è a totale carico del Comune di Renate. Il progetto, redatto dall'ing. Virgilio Bertacco, è stato approvato con 11 voti favorevoli e 3 astensioni del gruppo di minoranza.

### Nuovi colombari

L'ampliamento del Cimitero, realizzato su progetto dell'ing. Renato Bosisio di Costamasnaga nel 1980, prevedeva tra l'altro, la realizzazione di un corpo di colombari a ridosso del muro di recinzione sul lato verso il paese per un totale di 150 loculi disposti su 5 file.

Visto il quasi esaurimento dei vecchi colombari e considerando il notevole tempo necessario per la costruzione di nuovi, è stato incaricato lo stesso ing. Bosisio, per la realizzazione di un progetto esecutivo. Progetto che è stato approvato dal Consiglio comunale del 19/5 all'unanimità.

L'edificio progettato ha una lunghezza complessiva di metri 31,46, una profondità di metri 4,60 ed un'altezza di metri 4,40. È costituito da due blocchi laterali di 60 loculi ciascuno affacciati sul viale con copertura piana, e da due corpi, ognuno di 15 loculi, posti di fianco ai primi due ed affacciati su di un portico centrale con coperture a falde. Queste parti a portico potranno servire da zone di raccoglimento e di riunione per le cerimonie religiose e funebri.

Come risulta dal computo metrico allegato al progetto, il costo totale dell'opera ammonta a L. 160.000.000 così suddiviso:

- importo dei lavori a base d'asta: L. 114.183.958;
  - impianto elettrico: L. 1.500.000;
  - progettazione e direzione lavori: L. 19.420.800;
  - Iva su lavori: L. 21.694.952;
  - imprevisti e arrotondamenti: L. 3.200.290;
- Totale: L. 160.000.000.

Il finanziamento è previsto nel seguente modo: L. 35.000.000 proventi cimiteriali; L. 125.000.000 mutuo con la Cassa Depositi e Prestiti.

### Tronchi di fognatura

La legge per la finanza locale 1989 prevede la concessione di un mutuo di L. 100.000.000 da parte della Cassa Depositi e Prestiti con ammortamento a carico dello Stato da usare solo per la realizzazione di opere fognarie, acquedottistiche, depurative, ecc..

L'Amministrazione comunale ha ritenuto di usare questo finanziamento per porre rimedio a due situazioni anomale, riguardanti la rete fognaria in zone del paese che in occasione di fenomeni atmosferici molto intensi, in breve spazio di tempo, tracimano allagando le zone circostanti. Le località che presentano più spesso tali inconvenienti sono:

#### 1) Via Libertà-Cascina Colombaio

Sulla strada del mercato esiste una condotta fognaria del diametro di cm. 100 che nelle vicinanze della Cascina Colombaio devia ad angolo retto in altra direzione ed in quella sede, data anche la notevole mole di scarichi, in occasione di grossi temporali tracima e invade il cortile e le case della citata cascina. Viene così realizzato un nuovo tronco con innesto nella fognatura di via Libertà all'incrocio con via Porta che servirà ad eliminare l'eccessivo sovraccarico della condotta principale.

#### 2) Via S. Martino-Via dell'Atleta

Si tratta di eliminare un tratto di condotta fognaria realizzato da alcuni decenni, transitanti su terreni in aperta campagna che non sono più in grado di contenere gli scarichi attualmente in atto, specialmente in occasione di grandi precipitazioni. Il nuovo tratto con partenza dalla curva di via S. Martino raggiungerà direttamente via dell'Atleta e quindi il Centro Sportivo per innestarsi nel tratto fognario di buona capienza realizzato pochi anni fa.

#### Preventivo di spesa

Per la realizzazione di quanto sopra descritto, il preventivo di spesa è il seguente:

- importo dei lavori: L. 95.317.072;
- Iva: L. 3.812.683;
- imprevisti arrotondamenti: L. 870.245

Totale: L. 100.000.000.

Il progetto è stato redatto dal Tecnico comunale P.E. Renzo Anzil che ne curerà anche la direzione lavori.

I lavori avranno inizio dopo il compimento dell'iter burocratico per l'assunzione definitiva del mutuo.

Il progetto è stato approvato, con l'astensione della minoranza, dal Consiglio comunale del 19/5/89.

di Giampietro Corbetta

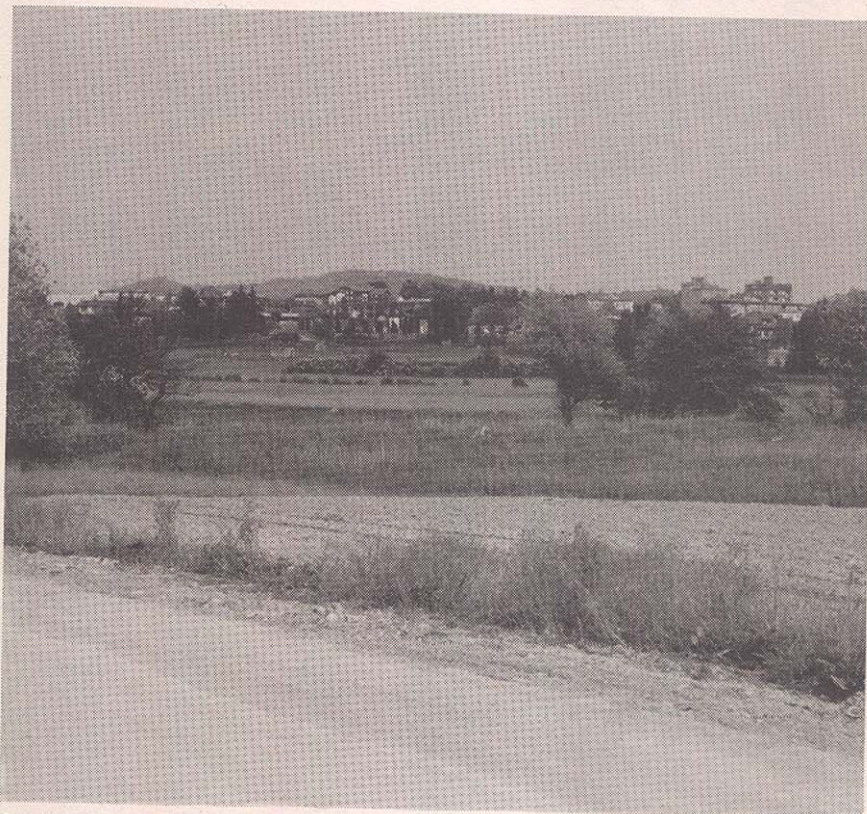

Strada Renate: la zona della nuova strada

# Si vota per il rinnovo del Parlamento Europeo

*Domenica 18 giugno p.v. saremo chiamati alle urne per eleggere, per la terza volta, i rappresentanti italiani al Parlamento Europeo di Strasburgo*

Nel periodo compreso tra giovedì 15/6 e domenica 18/6 anche i cittadini degli altri undici stati membri della Comunità provvederanno all'elezione dei propri rappresentanti secondo i sistemi di votazione in vigore in ciascuno stato.

Contemporaneamente si svolgerà un referendum di indirizzo sul conferimento di un mandato costituente al Parlamento europeo che risulterà eletto. Dovremo pertanto rispondere SI o NO ad un quesito così formulato: "Ritenete voi che si debba procedere alla trasformazione delle Comunità Europee in un'effettiva unione, dotata di un Governo responsabile di fronte al Parlamento, affidando allo stesso Parlamento europeo il mandato di redigere un progetto di Costituzione Europea da sottoporre direttamente alla ratifica degli organi competenti degli Stati membri della Comunità?"

Voteremo quindi con due schede, anche se la più rilevante politicamente è quella relativa all'elezione dei rappresentanti per la quale sono in lizza tutte le forze politiche rappresentate in Parlamento.

A livello comunitario l'elezione dei rappresentanti al Parlamento europeo è regolata dall'Atto relativo all'elezione dei rappresentanti nell'Assemblea a suffragio universale firmato a Bruxelles il 20/9/1976 allegato alla decisione del Consiglio delle Comunità Europee adottata in pari data e approvata dal Parlamento italiano con Legge 6/4/1977 n° 150. Per la specifica elezione dei rappresentanti italiani la normativa è quella stabilita dalla Legge 24/1/1979 n° 18 modificata dalla Legge 9/4/1984 n° 61 e dalle altre leggi elettorali.

I rappresentanti dell'Italia al Parlamento europeo sono 81 e verranno eletti col sistema della proporzionale pura sulla base del quoziente nazionale intero e dei maggiori resti. Come per l'elezione della Camera dei Deputati, anche per queste elezioni l'elettore disporrà di un voto di lista e di uno o più voti di preferenza (ov-

viamente all'interno della lista votata) a seconda della circoscrizione di appartenenza.

Il Paese è stato suddiviso in cinque grandi circoscrizioni elettorali:

- 1) Italia Nord-Occidentale (Piemonte, Valle d'Aosta, Liguria, Lombardia) - 22 seggi;
- 2) Italia Nord-Orientale (Veneto, Trentino-Alto Adige, Friuli-Venezia Giulia, Emilia Romagna) - 15 seggi;
- 3) Italia Centrale (Toscana - Umbria - Marche - Lazio) - 16 seggi;
- 4) Italia Meridionale (Abruzzo, Molise, Campania, Puglia, Basilicata, Calabria) - 19 seggi;
- 5) Italia insulare (Sicilia, Sardegna) - 9 seggi.

Nella prima circoscrizione, quella che ci interessa direttamente, l'elettore potrà esprimere fino a tre preferenze; nella seconda, nella terza e nella quarta fino a due e nella quinta una sola preferenza.

La legge italiana prevede solo due casi di incompatibilità con la carica di rappresentante al Parlamento europeo e precisamente quella di presidente della Giunta regionale e quella di assessore regionale. Altre incompatibilità sono previste dall'art. 6 dell'Atto di Bruxelles del 20/9/1976 e riguardano la carica di ministro di uno Stato membro dell'Assemblea nonché quella connessa con lo svolgimento di alcune funzioni a livello comunitario (commissario Cee, giudice della Corte di Giustizia, membro della Corte dei Conti, ecc.).

Luigi Sanvito

## Votanti per l'elezione dei rappresentanti al Parlamento Europeo

Sezione	M	F	T
1	313	324	637
2	326	342	668
3	303	309	612
4	333	357	690
5	284	332	616
Totale	1.559	1.664	3.223

## COMPOSIZIONE SEZIONI ELETTORALI

### Sezione n° 1

Via Magenta 14/62 - Via Magenta 21/79 - Via Marconi - Via Concordia - Via Edison - Via Risorgimento - Via Indipendenza - Via Carlo Alberto Dalla Chiesa - Via Trento e Trieste - Via Unità d'Italia - Via 25 Aprile - Via Fermi - Via Visconti di Modrone.

### Sezione n° 2

Via Volta - Via Piave - Via Isonzo - Via Monte Grappa - Via Cavour - Via Montello - Via Garibaldi - Via dell'Oratorio - Via del Ceppo - Via della Selvetta - Viale della Repubblica.

### Sezione n° 3

P.za 4 Novembre - Via della Valletta - Via della Costituzione - Via Dante - Via Matteotti.

### Sezione n° 4

Via Verdi - Via Parini - Via Libertà - Via Michelangelo - Via Leonardo - Via Porta - Via Giotto - Via Manzoni - Via Pascoli - Via Quasimodo - Via Ungaretti - Casc. Maria - Casc. Tremolada - Casc. Fornasone.

### Sezione n° 5

Via S. Martino - Via dell'Atleta - Via S. Antonio - Viale Aceri Rossi - Viale Aceri Bianchi - Viale Aceri Gialli - Via Magenta 2/12 - Via Magenta 1/15 - Via Vittorio Veneto - P.za Italia - Via Don Cazzulani - Via Solferino - Vicolo della Rosa - Viale Segantini - Corso Milano - Via dei Caduti - Via Battisti - Via Toscanini - Via Puccini - Via Madonna - Via Chiusa - Via Conturmo.

# Bilancio di previsione 1989

Con 11 voti favorevoli e 3 contrari della minoranza, il Consiglio comunale del 14/3/1989 ha approvato il Bilancio di previsione per l'esercizio finanziario 1989 nelle seguenti risultanze finali:

## ENTRATE

**Entrate tributarie**.....L. 700.000.000  
(Sono le entrate derivanti da imposte, tasse e tributi)

**Entrate da trasferimenti Statali, Regionali e altri Enti Pubblici**.....L. 1.438.500.000  
(Sono le risorse finanziarie che arrivano ai Comuni dallo Stato e dalla Regione)

**Entrate extra-tributarie**.....L. 261.500.000  
(Sono le entrate provenienti dall'uso dei servizi o dei beni comunali da parte dei cittadini)

**Entrate da alienazione e ammortamento beni patrimoniali, da trasferimenti di capitale ecc.**.....L. 387.000.000  
(Sono le entrate derivanti da oneri di concessioni e da contributi statali e regionali destinati a opere pubbliche)

**Entrate da accensione di prestiti**.....L. 715.000.000  
(Fanno parte di questo settore i mutui per la realizzazione di opere pubbliche)

**Entrate per partite di giro**.....L. 300.000.000  
(Figurano in questo settore le ritenute al personale, i contributi previdenziali e tutte quelle cifre che hanno un'entrata ed esattamente un'uscita)

**TOTALE DELLE ENTRATE**.....L. 3.802.000.000

## USCITE

**Spese correnti**.....L. 2.220.788.000  
(Sono le spese necessarie ad assicurare il funzionamento e la gestione dei diversi servizi: personale, materiale di consumo, riscaldamento, luce, telefono, ecc.)

**Spese in conto capitale**.....L. 1.102.000.000  
(Sono le spese destinate all'acquisto, alla costruzione, alla ristrutturazione di beni immobili: edifici pubblici, strade, fognature, parchi, scuole, impianti sportivi, ecc.)

**Spese per rimborsi di prestiti**.....L. 179.212.000  
(Sono le quote comunali di ammortamento dei mutui)

**Spese per partite di giro**.....L. 300.000.000  
(Vedere voce in entrata)

**TOTALE DELLE USCITE**.....L. 3.802.000.000

### Il Bilancio diviso per settori

Di seguito si pubblica il bilancio dei vari assessorati. La parte mancante è costituita da spese per il personale, le partite di giro, e tutte quelle spese necessarie al funzionamento del Comune.

### PUBBLICA ISTRUZIONE

**Spese**.....L. 245.935.000  
(Le spese sono riferite al funzionamento e all'organizza-

zione dello studio per la scuola materna, elementare, media, Villa Greppi, colonie climatiche, trasporti, ecc.. Sono escluse da queste spese il costo del personale: bidelli, addetti alle pulizie, ecc. e l'ammortamento dei mutui)

**Entrate**.....L. 38.440.000  
(Sono le entrate derivanti da: contributi regionali, attività parascolastiche, trasporti, ecc.)

**Quota a carico del Bilancio comunale**.....L. 207.495.000

### CULTURA

**Spese**.....L. 26.700.000  
(Sono le spese per il funzionamento del centro culturale acquisto libri e riviste, organizzazione di mostre, autunno veduggese, ecc.. Sono escluse da queste spese il costo del personale: bibliotecario, addetti alle pulizie e l'ammortamento dei mutui).

**Entrate**.....L. 200.000  
(Sono le entrate derivanti da rimborsi vari degli utenti della biblioteca)

**Quota a carico del Bilancio comunale**.....L. 26.500.000

### SPORT

**Spese**.....L. 113.500.000  
(Le spese sono riferite al funzionamento del centro sportivo comunale, per la promozione e la diffusione dello sport, per la restituzione delle quote bocciodromo, ecc.. Sono escluse da queste spese il costo dell'ammortamento dei mutui assunti per la realizzazione del Centro sportivo).

**Entrate**.....L. 84.900.000  
(Le entrate sono costituite dai proventi per l'uso del centro sportivo, dal contributo regionale, ecc.)

**Quota a carico del Bilancio comunale**.....L. 28.600.000

### SERVIZI SOCIALI

**Spese**.....L. 159.200.000  
(Le spese consistono nell'organizzazione dei servizi sociali a tutti i livelli: rette di ricovero, contributi vari, centro sociale handicappati, soggiorni climatici, ecc.. Sono escluse da queste spese il costo del personale: assistente sociale, collaboratrici familiari, ecc.)

**Entrate**.....L. 72.625.000  
(Sono le entrate derivanti da contributi regionali, Ussl, nonché dalla partecipazione degli utenti alle spese dei servizi).

**Quota a carico del Bilancio comunale**.....L. 86.575.000

### LAVORI PUBBLICI

**Spese**.....L. 912.000.000  
(Le spese si riferiscono ai vari interventi nel settore delle opere pubbliche: scuola media, centro sportivo, pubblica illuminazione, cimitero, opere acquedottistiche, posteggi, segnaletica e opere varie di urbanizzazione)

**Entrate**.....L. 912.000.000  
(Le entrate sono costituite da oneri derivanti dalle concessioni edilizie, dai mutui, dai proventi cimiteriali e da contributi vari).



# Nuove tariffe per l'uso degli impianti sportivi

Con 11 voti favorevoli e 3 contrari della minoranza, il Consiglio comunale del 13 marzo 1989 ha approvato le nuove tariffe per l'utilizzo degli impianti sportivi comunali da applicare a far data dall'1/4/1989 nelle seguenti risultanze:

## **Campo di calcio:**

L. 120.000 per partita. È prevista la possibilità di convenzionamento con Società calcistiche.

## **Pista in erba:**

L. 2.000 pro-capite, comprensivo dell'utilizzo di spogliatoi e docce. Per i tesserati alla Polisportiva Comunale l'uso è gratuito.

## **Spogliatoi:**

L. 2.000 per ogni utilizzo, con esclusione degli impianti le cui tariffe comprendono l'uso degli spogliatoi.

## **Area a verde attrezzata:**

L. 100.000 per ogni giorno di utilizzo.

## **Campo pluriuso:**

per i gruppi: quota oraria L. 12.000;

quota giornaliera L. 120.000; quota giornaliera per manifestazioni con ingresso a pagamento autogestito il 10% sull'incasso lordo risultante dal borderò, garantendo comunque un minimo di L. 300.000. Eventuali riparazioni per danni causati e per la pulizia verranno effettuati dall'Amministrazione comunale e le relative spese saranno a carico degli organizzatori.

Per singoli utenti: quota giornaliera L. 2.000; per i tesserati alla Polisportiva Comunale e per i ragazzi/e di età inferiore ai 16 anni l'utilizzo è gratuito.

## **Bocciodromo:**

1° aprile-30 settembre: L. 4.000 ora;  
1° ottobre-31 marzo: L. 5.000 ora.

Per i ragazzi di età inferiore ai 16 anni da lunedì a venerdì dalle ore 10 alle ore 18 si applica una riduzione del 50% e avranno inoltre la precedenza per l'utilizzo del campo n. 1.

## **Campo da tennis scoperto:**

da lunedì a venerdì dalle ore 8 alle ore 17:  
- adulti L. 6.000 ora;

- ragazzi inferiori anni 16 L. 3.000 ora;  
- tesserati Polisportiva Comunale L. 5.500 ora;

da lunedì a venerdì dalle ore 17 alle ore 23 - sabato, domenica e festività infrasettimanale:

- adulti L. 7.000 ora;  
- ragazzi inferiori anni 16 L. 6.500 ora;  
- tesserati Polisportiva Comunale L. 6.500 ora.

Supplemento per illuminazione campo: L. 4.000 ora.

## **Campo da tennis coperto:**

1° novembre-31 marzo:  
da lunedì a venerdì dalle ore 8 alle ore 17:

- adulti L. 13.000 ora;  
- ragazzi inferiore anni 16 L. 6.000 ora;  
- tesserati Polisportiva Comunale L. 12.500 ora;

da lunedì a venerdì dalle ore 17 alle ore 23 - sabato, domenica e festività infrasettimanale:

- adulti L. 15.000 ora;  
- ragazzi inferiore anni 16 L. 14.000 ora;  
- tesserati Polisportiva comunale L. 14.000 ora.

Dal 1° novembre al 31 marzo corrispondenti a 22 settimane nei giorni da lunedì a venerdì dalle ore 17 alle ore 23 si può usufruire di un abbonamento per 1 ora alla settimana al costo di L. 315.000. Tesserati Polisportiva comunale e ragazzi inferiore ai 16 anni L. 300.000.

Le sopra citate cifre sono comprensive dei costi di riscaldamento e illuminazione.

1° aprile-31 ottobre:  
da lunedì a venerdì dalle ore 8 alle ore 17:

- adulti L. 8.000 ora;  
- ragazzi inferiore anni 16 L. 3.000 ora;  
- tesserati Polisportiva Comunale L. 7.500 ora;

da lunedì a venerdì dalle ore 17 alle ore 23 - sabato, domenica e festività infrasettimanale:

- adulti L. 9.000 ora;  
- ragazzi inferiori anni 16 L. 8.500 ora;  
- tesserati Polisportiva Comunale L. 8.500 ora.

Supplemento per illuminazione campo: L. 4.000 ora.

a cura di  
Giuseppe Citterio



# Una nuova tassa!!!

*Istituita dal Governo una nuova tassa per compensare la riduzione dei trasferimenti ai Comuni*

Con l'anno 1989 lo Stato trasferirà ai Comuni il 10,52% in meno dello scorso anno. Considerando un aumento dei costi dovuti all'inflazione pari a circa il 5%, il mancato introito da parte dei Comuni è quantificabile in circa il 15% in meno.

Per compensare questi minori trasferimenti, la Legge n. 144 del 24/4/89 ha introdotto una nuova tassa che dovrà essere obbligatoriamente applicata in tutti i Comuni.

Con questo sistema viene introdotto il principio della "autonomia impositiva degli Enti Locali".

In che cosa consiste questa nuova tassa la cui denominazione esatta è la seguente: "Imposta Comunale per l'Esercizio di Imprese, Arti e Professioni" (Iceiap)?

Di seguito un riassunto della citata legge.

A decorrere dal 1989 (e sino all'approvazione della legge regolatrice dell'autonomia impositiva degli Enti Locali), l'imposta sarà dovuta per l'esercizio nel territorio del Comune di: arti - professioni - imprese commerciali, industriali, artigianali - imprese agricole limitatamente al commercio di prodotti agricoli in locali aperti al pubblico.

Per "esercizio" si intende quello che ha rilievo ai fini dell'applicazione dell'Iva.

L'imposta è dovuta: dalle persone fisiche; dalle società di ogni tipo; dalle associazioni; dagli enti pubblici e privati; dalle organizzazioni di persone o beni; dai soggetti che esercitano le attività sopra elencate per tutto l'anno o per periodi limitati dell'anno.

L'imposta è dovuta per anno solare e dipende:

- dall'attività esercitata, tenendo presente che i tipi sono raggruppati in 10 settori di attività;
- dalla classe di superficie utilizzata che sono previste: fino a 25 - 50 - 100 - 200 - 500 - 4.000 - 10.000 metri quadri e oltre.

La superficie tassabile è quella direttamente utilizzata dei locali e delle aree attrezzate.

Per le aree coperte attrezzate si computano in ragione del 10%. Per gli esercizi senza superfici e per gli

ambulanti si applica l'imposta prevista per la prima classe.

L'imposta è dovuta al Comune nel cui territorio sono situate le superfici utilizzate e in cui ha il domicilio fiscale il soggetto che non utilizza superfici.

Sono esenti solo le Istituzioni e gli Enti che non hanno attività commerciale.

Per gli artigiani iscritti ai relativi albi, la superficie eccedente i 3.000 metri quadri si riduce al 65%.

Per le attività stagionali esercitate nel corso dell'anno per periodi complessivamente superiori a sei mesi, l'imposta è ridotta di un quarto.

L'entità dell'imposta è stabilita dal Comune nell'ambito delle misure minime e massime stabilite dalla Legge.

La denuncia deve essere presentata al competente Comune entro il 31 luglio e devono essere utilizzati gli appositi modelli.

Il versamento deve essere eseguito nel mese della denuncia per conto corrente postale.

Sono previste da parte del Comune il controllo e gli accertamenti delle denunce presentate.

Sanzioni: è prevista la soprattassa del 50% per omessa o infedele presentazione della denuncia; del 20% per la tardiva presentazione; del 5% se il ritardo non supera i 30 giorni. Altre soprattasse sono previste per infrazioni minori.

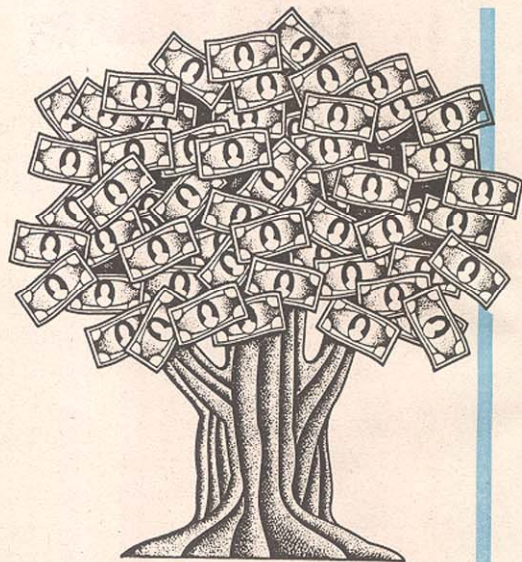

Sulle somme dovute per l'imposta e le soprattasse non versate o versate tardivamente, si applicano gli interessi di mora.

## La deliberazione del Consiglio comunale di Veduggio

Come previsto dalla legge, la misura dell'imposta è stabilita con deliberazione del Consiglio comunale nell'ambito dei livelli, minimo e massimo, indicati nella tabella allegata alla legge.

Il Consiglio comunale nella seduta del 14 marzo 1989, con 12 voti favorevoli e tre contrari della minoranza, ha determinato la misura dell'imposta da applicarsi per l'anno 1989 corrispondente alla tariffa minima maggiorata del 20%, secondo gli importi indicati nella seguente tabella (i valori sono espressi in migliaia di lire).

di Luciano Eustachio

Settori di attività	Classi di superficie							
	fino a 25 mq.	fino a 50 mq.	fino a 100 mq.	fino a 200 mq.	fino a 500 mq.	fino a 4.000 mq.	fino a 10.000 mq.	Oltre 10.000 mq. per ogni 10.000 mq. si aggiungono per ciascun settore di attività
1) Di impresa agricola: di produzione di beni da parte di imprese artigiane iscritte nel relativo albo	108	168	252	384	540	840	1.440	600
2) Di produzione di servizi da parte di imprese artigiane iscritte nel relativo albo	120	180	276	408	612	936	1.560	600
3) Industriali	132	192	312	456	660	1.020	1.680	600
4) Di commercio all'ingrosso, di intermediazione del commercio con deposito; di trasporti e comunicazioni	156	228	348	516	732	1.104	1.800	600
5) Di commercio al minuto di alimentari e bevande, libri, giornali, articoli sportivi, oggetti d'arte e culturali, tabacchi e altri generi di monopolio, di carburanti e lubrificanti; di intermediazione del commercio; di bar	168	252	408	624	792	1.188	1.920	600
6) Di commercio al minuto di articoli tessili ed abbigliamento	180	276	444	672	852	1.284	2.160	600
7) Di altro commercio al minuto	204	312	504	744	912	1.380	2.280	600
8) Alberghiere turistiche; di pubblico esercizio ed altre attività di commercio	216	348	540	816	948	1.476	2.400	600
9) Professionali e artistiche; di servizi vari	240	408	636	876	1.032	1.572	2.520	600
10) Di credito e servizi finanziari; di assicurazioni	252	444	684	948	1.116	1.704	2.640	600

# In Biblioteca c'è!

Recenti acquisizioni  
della nostra Biblioteca comunale

## Saggistica

*Cananzi Raffaele* (a cura di) *Acì*, Scelta religiosa e politica

*De Antonellis Giacomo*: Storia dell'Azione Cattolica dal 1867

*Formigoni Guido-Vecchio Giorgio*: L'azione Cattolica nella Milano del '900

*Vecchio Giorgio*: Chiesa e problemi sociali

*Autori vari*: Testimonianze su Giuseppe Lazzati

*Lazzati Giuseppe*: Gli otto quaderni di San Salvatore. Il laico - La corporeità - La carità - La verità - La prudenza - La cultura - L'amore - Fede, ragione, storia.

Questi 13 volumi sono stati donati alla Biblioteca civica dall'Azione Cattolica di Veduggio nel 120° anniversario della fondazione.

*Autori vari*: Tematiche femminili

*Mody A. Raymond jr.*: La luce oltre la vita

*Anderson Bob*: Stretching

*Burman Edward*: Gli assassini, La setta segreta dei sacri killers dell'Islam

*Mazzucchelli Mario*: Robespierre

*Bianchi Giampiero*: Editoria col Personal Computer

*Manno Renato*: Fondamenti dell'allenamento sportivo

*Benson H. Robert*: L'amicizia di Cristo

*Santarelli Enzo*: Nenni

*Mayer Moulton Dorothy*: Maria Antonietta

*Muratore Giorgio*: Gli ultimi trent'anni - Guida all'Architettura moderna italiana

Annuario 1988/89 della EST: Enciclopedia Scienza & Tecnica

*Alberti Barbara*: Parliamo d'amore

*Underhill M. Ruth*: I Navajo "popolo della terra"

*Casadei Giorgio*: Informatica per le discipline umanistiche

*Calasso Roberto*: Le nozze di Cadmo e Armonia

*Schuller H. Robert*: Sii felice-sei amato

*Friedman Alan*: Tutto in famiglia

*De Vendittis Luigi*: La letteratura italiana - otto secoli di storia

Guinnes dei primati 1989

*Marchi Cesare*: Quando eravamo povera gente

*Dispenza Gioacchino*: Dice il proverbio...

*Lowen Alexander e Leslie*: Espansione e integrazione del corpo in bioenergetica

*Pasolini Pier Paolo*: Lettere 1955-1975

*Burke Peter*: Scene di vita quotidiana nell'Italia moderna

*Pierce R. John*: La scienza del suono

*Landon Robbins H.C.-Jones Wyn D.*: Haydn

*Pasciuti Giustino*: La Brianza nei libri

*Gianni Fabrizia*: Via per via gli alberi di Milano

*Zucconi Vittorio*: Si fa presto a dire America

Compact Enciclopedia Generale De Agostini

*Bassilana Francesco*: La caccia in Italia

*Novelli Diego-Tranfaglia Nicola*: Vite sospese - le generazioni del terrorismo

*Freeman Michael*: Il grande manuale della fotografia

*Young John Robert*: La legione straniera

*Goldberg Natalie*: Scrivere Zen, manuale di scrittura creativa



## Narrativa

*Follett Ken*: Alta finanza

*Moravia Alberto*: Il viaggio a Roma

*Alberti Barbara*: Povera bambina

*Sciascia Leonardo*: Il cavaliere e la morte

*Messina Maria*: Piccoli gorgi

*Lessing Doris*: Se gioventù sapesse

*Rugarli Giampaolo*: La troika

*Rugarli Giampaolo*: Il nido di ghiaccio

*Fontana Pia*: Spokane

*King Stephen*: Scheletri

*Reyes Alina*: Il macellaio

*Ackroyd Peter*: Il ragazzo meraviglioso

*Rushdie Salman*: I versi satanici

*Bevilacqua Alberto*: Una misteriosa felicità

*Smith Wilbur*: L'ombra del sole

*Simmel Mario Johannes*: Il codice genetico

*Steel Danielle*: Amare ancora

*Bowles Paul*: Il tè nel deserto

*West Morris*: Un tocco da maestro

*Bettin Gianfranco*: Qualcosa che brucia

*Pazzi Roberto*: Il vangelo di Giuda

*Krantz Judith*: Fino al prossimo incontro

## Ragazzi

*Disney Walt*: Red e Toby nemiciamici

*Gosciny-Uderzo*: Asterix il Gallico - Asterix in Corsica

- Asterix e la Obelix S.p.a. - Asterix in Iberia - Asterix e

i Britanni - Asterix e il giro di Gallia - Asterix legionario

- Il figlio di Asterix

*Disney Walt*: Alice nel paese delle meraviglie

Nuova Enciclopedia De Agostini - 8 volumi

Cartonati per i più piccoli

a cura di  
Alfonso Campagna

vita veduggese

11

# Quelli belli vanno in bici

L'appuntamento era per sabato scorso al mattino presto al Centro Sportivo, ma non c'era molta gente, forse perché non è stato sbandierato in giro come invece capita oggi quasi per tutto.

Il primo ad arrivare è stato quello in bici, puntuale, in tenuta sportiva, e, come sempre in silenzio rispettando la quiete del mattino che è la migliore della giornata.

Dopo qualche attimo di attesa, arriva l'altro, sulla sua Golf GTI, lucidata a nuovo, naturalmente.

Si è capito un kilometro prima che era lui dalla polvere che alzava e dal rumore del motore, sempre su di giri anche quando va piano.

Solita frenata alla Golf GTI e solito polverone finale per sottolineare che il re della strada è lui.

L'argomento avrebbe dovuto giusto essere questo, ma i pochi testimoni presenti, mancavano anche quelli dell'esagono, ricorderanno questo incontro per altre cose.

Il dialogo non fu gran che, anzi, non ci fu del tutto, ma ce ne siamo andati tutti quanti da lì con una convinzione in più.

Si trovavano tutti e due di fronte,

il ciclista di fianco al suo mezzo, in piedi, l'altro seduto sul sedile.

Si guardavano, qualcuno avrebbe dovuto incominciare a parlare, come era in programma, ma non ci fu bisogno di spiegazioni per capire che le parole sarebbero state inutili.

Il pediatore aveva già preparato l'introduzione e previsto una serie di risposte alle obiezioni dell'altro ma capì immediatamente che era inutile dire perché è meglio la bici all'auto, anzi alla Golf GTI.

Sarebbe stato inutile parlare delle brezze che si sentono sulla pelle, del tintinnare dei campanelli, del rumore delle fronde e degli uccelli che popolano, nonostante tutto, i margini delle strade, dell'incrociarsi in silenzio con altri in bici e guardarsi in faccia, vivere metro per metro la strada, i sentieri, i cortili, sentire la natura, e fermarti quando ti pare.

E sulle salite e discese aveva preparato a dir poco un inno, le soddisfazioni dopo una salita che valgono un'intera domenica.

Anche l'altro tramava tra le lamiere, avrebbe dovuto compatirlo per recitare il copione quotidiano, ma sono sicuro che quella volta non

ci riuscì, ma non so perché.

Avrebbe parlato delle glorie dei 180 all'ora, della maggioranza della gente che sta dalla sua parte e quindi che aveva ragione lui.

Neanche a parlarne di concedere mezzo metro di strada a quei subuomini che si accontentano di vivere a 20 all'ora quando con modica cifra, dai 20 milioni in su, si può vivere un vera vita moderna e dinamica.

E poi, quando piove, come la mettiamo?

Da ridere, pensando a tutti quelli che ha visto sotto un albero o un ponte ad aspettare.

Man mano che il tempo passava, aumentava la certezza che non si sarebbero detti neanche una parola, ed i pochi presenti cominciarono ad andarsene, ma nessuno era deluso.

Le sfide avvengono anche senza clamori.

È difficile tirare una conclusione dopo un momento simile, ma la convinzione, ancora più forte di prima, fra il sottoscritto ed i pochi presenti, è che, sempre di più, quelli belli vanno in bici.

Ermano Spinelli

# Rifiuti solidi urbani

*Gestirne bene la raccolta e lo smaltimento significa un paese pulito e un risparmio sui costi*

Si ricorda che i rifiuti urbani, cioè le pattumiere, devono essere depositate sul ciglio della strada in **sacchetti ben chiusi** al mattino dei seguenti giorni:

**martedì-giovedì-sabato  
prima delle ore 8**

non devono assolutamente essere depositati alla sera o nei giorni non indicati, questo per evitare che cani e gatti rompano i sacchetti con l'inevitabile spargimento dei rifiuti.

Si ricorda inoltre che solo i rifiuti voluminosi (sedie, divani, ecc.) de-

vono essere portati al contenitore sito nelle vicinanze del cimitero aperto nei seguenti giorni:

**martedì-giovedì-sabato  
domenica**

Si fa appello al senso civico di ognuno affinché le disposizioni sopra citate vengano rispettate in modo da non creare problemi di igiene e di decoro della strada e dei marciapiedi.

*Il Sindaco*  
**Giampietro Corbetta**

P.S. Si avverte che in caso di inosservanza delle norme sopra citate si procederà, a norma dell'art. 9 del Dpr. n. 915/82, all'applicazione della sanzione amministrativa da L. 20.000 a L. 5.000.000 secondo il tipo di rifiuto abbandonato.

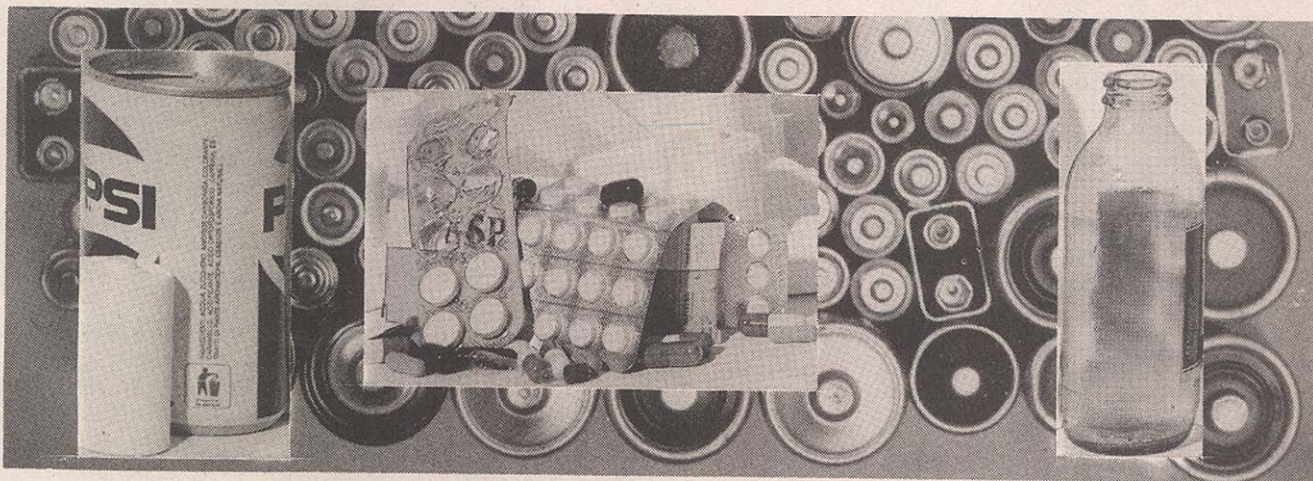

## Raccolta differenziata rifiuti urbani

Elenco possibilità per la raccolta differenziata dei rifiuti solidi urbani.

### Raccolta di pile esaurite e di medicinali scaduti

È possibile conferire le pile esaurite e i medicinali scaduti presso appositi contenitori situati nei seguenti luoghi:

#### Pile esaurite

(Negozi)

Hobby Musica, via V. Veneto, 52  
Sormani Antonio, via V. Veneto, 70  
Corbetta Luigi, via Libertà, 33  
Super C Due, via Costituzione, 14  
Eredi Motta Isaia, via Montegrappa, 18

Ciceri Ferruccio, via Cavour, 2

(Strutture pubbliche)

Scuole elementari, via V. Veneto, 47

Centro sportivo comunale, via Dell'Atleta, 2

#### Medicinali scaduti

Farmacia dr. Giuseppe Rizzi, via Magenta, 31

#### Raccolta del vetro

Sono posizionati sul territorio comunale apposite "campane" di color verde, adatte allo scopo della raccolta di recipienti in vetro.

#### Raccolta delle lattine di alluminio

Presso il Centro sportivo comunale e le scuole elementari sono in funzione dei contenitori per la raccolta delle lattine di alluminio. La raccolta e la vendita di questo materiale sono gestite dal Centro socio-educa-

tivo di Villa Raverio e dalle scuole elementari di Veduggio, che in questo modo si procurano fondi per le loro attività straordinarie.

#### Raccolta di carta e cartone

Nel recinto situato presso il cimitero è installato un apposito contenitore da usare solo per la carta e il cartone. Gli orari e i giorni di apertura sono gli stessi del cassone per rifiuti ingombranti.

Si rivolge un pressante appello ai cittadini di Veduggio, affinché le possibilità sopra descritte vengano sfruttate nel miglior modo possibile. In questo modo verrà a diminuire la quantità di rifiuti da smaltire con positive conseguenze sul piano ambientale ed economico.

L'Amministrazione comunale

*vita veduggese*

13



## Nuova scuola elementare. Andamento lavori

realizzazione di una nuova scuola elementare, il progetto veniva approvato dal Consiglio comunale del 11/6/86 e il 27/5/87 lo stesso Consiglio approvava un progetto stralcio per un importo di L. 1.150.000.000 comprendente, oltre alle spese tecniche e all'acquisizione dei terreni, la realizzazione della struttura.

Dopo l'assunzione del mutuo con la Cassa Depositi e Prestiti, e la pubblicazione sui quotidiani del Bando di Gara per l'appalto, il 7/12/1987 vengono invitate 38 Imprese a presentare l'offerta e il 13/1/88 viene esperita la gara d'appalto con l'apertura dei plichi sigillati pervenuti. Si aggiudicava l'appalto la ditta FER di Roma che offriva un ribasso del 13,05%.

Il 7/3/88 viene firmato il contratto e il 18/5/88 si firma il verbale di consegna lavori che devono terminare entro il 12/5/89 salvo le proroghe previste dalla legge. Questo verbale comprendeva la seguente dicitura: "... fatta salva la necessità di effettuare ulteriori prove geotecniche per meglio definire le caratteristiche meccaniche e idrogeologiche del sottosuolo".

In data 25/5/88 la Fer comunica al Comune che darà corso alle prove idrogeologiche con l'assistenza del dott. Resnati, geologo di fiducia dell'Amministrazione comunale.

Segue un numeroso scambio di

lettere per sollecitare sia la nomina del direttore di cantiere che l'esecuzione delle citate prove.

Nel giugno 1988 le prove vengono effettuate ma i risultati si sapranno solo all'inizio del settembre 1988.

Seguono tre mesi di incontri in quanto la ditta contesta il progetto dopo averlo accettato in fase di appalto. Davanti alla fermezza sia dell'Amministrazione comunale che del progettista, alla fine la Fer accetta di realizzare l'edificio così come era stato progettato.

Da qualche mese i lavori continuano con una certa regolarità e consistono nella realizzazione, prevista dal progetto, del terrapieno che dovrà sostenere l'edificio. Senza dubbio l'andamento dei lavori è in ritardo sui tempi previsti, questo è successo perché la ditta che si è aggiudicata la gara ha avuto grossi problemi nell'organizzare il cantiere. Si ricorda comunque che il contratto di appalto prevede la fine dei lavori entro il 12/5/89, a questa data si dovranno aggiungere le proroghe previste dalla legge per la sospensione dei lavori a causa di cattivo tempo e per le prove idrogeologiche che, al momento, si possono quantificare in circa 60/90 giorni. Scaduto questo termine, la ditta è in penale che consiste in L. 500.000 al giorno per ogni giorno di ritardo nella consegna dell'edificio scolastico.

A seguito di un'interpellanza presentata dal consigliere di minoranza sig. Ferruccio Corti, in merito all'andamento dei lavori del nuovo edificio delle scuole elementari e su richiesta dello stesso interpellante di rendere pubbliche, mediante manifesti, le informazioni concernenti la costruzione della suddetta scuola, il Sindaco si impegnava a pubblicare un rendiconto su uno dei prossimi numeri di *Vita Veduggese*.

Quello che segue è l'elenco, con le relative date, degli atti più importanti della vicenda in questione.

La Giunta municipale nella seduta del 12/3/86 incaricava l'ing. Piergiorgio Borgonovo di Seregno di stendere un progetto globale per la

## Veduggio in festa

(2ª edizione)

Dopo l'enorme successo dello scorso anno, i sottoscritti gruppi intendono organizzare anche per quest'anno una serie di manifestazioni dal 25 giugno al 9 luglio.

Il programma prevede la presenza di grandi e famosi corpi musicali, di cori, di serate danzanti, di momenti sportivi, culturali e di altre iniziative.

Per finanziare questa iniziativa abbiamo allestito una sottoscrizione a premi che vede come primo premio una crociera di 6 giorni per 2 persone oltre a numerosi altri premi. La vendita dei biglietti (L. 2.000 cd.), è già in corso e ci auguriamo che tutti si sentano partecipi di que-



sta grande festa anche con l'aiuto finanziario. Il programma definitivo sarà comunicato in seguito.

**Corpo Musicale S. Cecilia  
Sez. Club Alpino Italiano  
Sez. Ass. Naz. Alpini**

*vita veduggese*

14

## Tutela delle acque sotterranee dall'inquinamento

Si ricorda che in base all'art. 15 della Legge regionale 27 maggio 1985, n. 62 dal 1° settembre 1985 è vietato attivare nuovi scarichi fognari provenienti da insediamenti civili ed industriali con recapito sul suolo o negli strati superficiali del sottosuolo.

Con circolare del 14 febbraio 1989 l'Assessorato regionale all'Ecologia ha inteso richiamare l'attenzione sull'obbligo di disattivare "entro il 1° settembre 1989" gli scarichi in atto alla data sopra citata e che hanno recapito sul suolo o negli strati superficiali del sottosuolo.

Quindi — prosegue la nota dell'Assessorato — alla data del 1° settembre 1989 non è consentita la presenza sul suolo e negli strati superficiali del sottosuolo di scarichi degli insediamenti civili ed industriali.

L'Amministrazione comunale

## Nuovi orari del cimitero

La Giunta municipale, volendo procedere ad una migliore articolazione dei servizi cimiteriali, comunica i nuovi orari per l'apertura e la chiusura del cimitero in vigore dal 1° giugno 1989.

**Orario invernale** (ora solare)  
martedì - mercoledì - giovedì - venerdì - sabato - domenica: dalle ore 8,30 alle ore 17.

**Orario estivo** (ora legale)  
martedì - mercoledì - giovedì - venerdì - sabato - domenica: dalle ore 8,30 alle ore 19.

Lunedì: chiusura totale.

La Giunta municipale

## Nuove multe!

Con l'approvazione della legge 24/3/89 n. 122 entrano in vigore dal "1° giugno 1989" le nuove sanzioni da applicare alle violazioni stradali accertate da tale data. Di seguito vengono riepilogate nelle parti che interessano Veduggio.

- Inosservanza a obblighi e divieti: da L. 80.000 a L. 200.000 - Pagamento entro 60 giorni L. 50.000.
- Divieti di sosta: da L. 40.000 a L. 100.000 - Pagamento entro 60 giorni L. 25.000.
- Divieto di accesso, di transito, di

# NO allo spreco dell'acqua

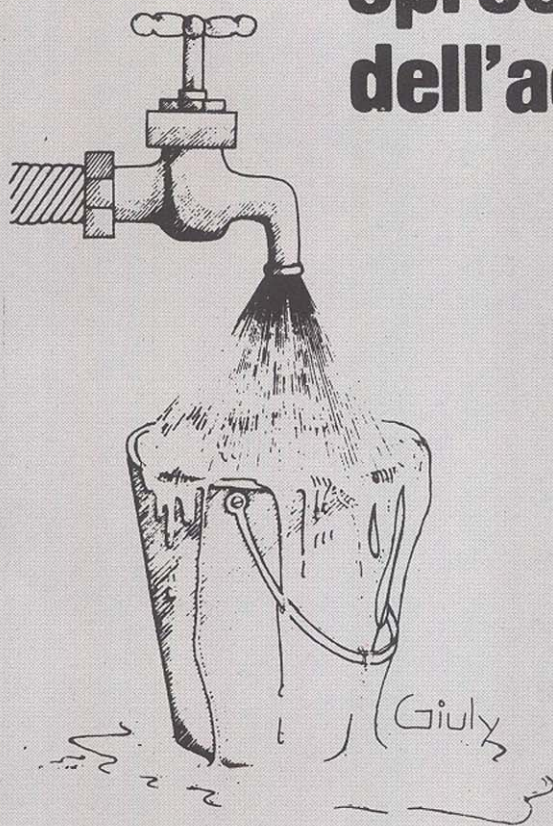

L'acqua è un bene prezioso, purtroppo ce n'è poca!  
Cerchiamo di non sprecarla.

reazione obbligatoria, stop, precedenza: da L. 80.000 a L. 200.000 - Pagamento entro 60 giorni L. 50.000.

## Promemoria per industrie e artigiani in materia di inquinamento atmosferico

Come è noto, è operante dal 1/7/88 su tutto il territorio nazionale il Decreto Presidenziale del 24/5/88 n. 203 dal titolo: "Attuazione delle direttive Cee... concernenti norme in materia di qualità dell'aria, relativamente a specifici agenti inquinanti, e di inquinamento prodotto dagli impianti industriali...".

Tale Decreto obbliga tutti i pro-

prietari di impianti industriali che sono causa di emissioni atmosferiche a richiedere entro il "1/7/1989" autorizzazione ai competenti uffici regionali.

Inoltre, gli artt. 6 e 15 del citato Decreto obbligano chiunque voglia costruire un nuovo impianto potenzialmente inquinante o voglia ampliarne uno già operante o voglia anche più semplicemente apportare modifiche ad impianti esistenti che possano modificare in peggio il contributo all'inquinamento atmosferico, ad avere la preventiva autorizzazione regionale.

Si ricordano altresì le pesanti sanzioni penali per chi disattende tali articoli.

L'Amministrazione comunale

## Movimento popolazione febbraio/maggio 1989

### NATI

Ratti Valentina di Carlo e Farimbelli Carolina (8/2/1989); La Licata Roberto di Mario e Sciorilli Erminia (2/3/1989); Comegna Stefania di Franco e Di Vincenzo Rosa (4/3/1989); Bottaro Gloria di Fabio e Bigoni Manuela (8/3/1989); Corbetta Sara di Massimo e Conti Giuseppina (10/3/1989); Nespola Federica di Sergio e Scalera Graziella (25/3/1989); Perego Nicolò di Alessio e Cattaneo Katia (27/3/1989); Napoli Daniele di Angelo e La Rosa Gaetana (4/4/1989); Giussani Giacomo di Guido e Calderara Maria Paola (20/4/1989); Giuffrida Rosy di Salvatore e Pellegrino Rosaria (29/4/1989); Mangiapane Gianluca di Lucio e Crea Maria Rosa (4/5/1989); Mattioli Lorenzo di Carlo e Ghidini Marcella (5/5/1989); Somaschi Alice di Claudio e Riboldi Franca (15/5/1989); Vetrò Chiara di Antonino e Carboni Franca (9/5/1989); Redaelli Silvia di Danilo e Siroli Francesca (19/5/1989).

### MATRIMONI

#### Nel comune

Negri Nicola Angelo - Otto Trieny

Angelina Iolanda (27/3/1989); Colombo Roberto Angelo - Giudici Liliana Antonia (1/4/1989); Mazzoleni Giuseppe - Erbi Antonella (22/4/1989); Casiraghi Giorgio Paolo - Crippa Loretta (24/4/1989); Peregalli Luciano Mario - Confalonieri Daniela Luisella (13/5/1989).

#### In altro comune

Cominelli Germano Bortolo - Vaira Pierina (11/2/1989); Ronzoni Luciano - Mancuso Santina (8/4/1989).

### DECEDUTI

Maggioni Leontina (21/2/1989) di anni 76; Ripamonti Francesco (2/3/1989) di anni 63; Valente Giuseppe (9/3/1989) di anni 83; Perego Irene Maria (19/3/89) di anni 88; Radaelli Elisa (25/3/89) di giorni 10; Fumagalli Maria Laura (26/3/1989) di anni 92; Valse Maria (28/3/1989) di anni 84; Viganò Giovanni (11/4/1989) di anni 76; Canali Antonia (12/4/1989) di anni 68; Arrigoni Enrico (13/4/1989) di anni 74; Dozio Giovanni (19/4/1989) di anni 72; Alberti Angelo Giuseppe (21/4/1989) di anni 58; Corbetta Marta (9/5/1989) di anni 36.

## Farmacie dell'Ussl n. 61 aperte nel mese di luglio

dal 1/7 al 8/7:

Farmacia Segreti (Verano)

dal 27/7 al 31/7:

Farmacia Merati (Carate)

dal 1/7 al 31/7:

Farmacia Ceppi (Verano)

dal 1/7 al 31/7:

Farmacia Comunale (Carate)

dal 1/7 al 31/7:

Farmacia Negri (Triuggio)

dal 1/7 al 31/7:

Farmacia Penati (Carate)

dal 1/7 al 22/7:

Farmacia Segradora (Albate)

dal 1/7 al 31/7:

Farmacia Comunale (Montesiro)

dal 1/7 al 31/7:

Farmacia Allegretti (Renate)

dal 17/7 al 31/7:

Farmacia Perrone (Villa Raverio)

dal 1/7 al 22/7:

Farmacia Rizzi (Veduggio)

dal 1/7 al 23/7:

Farmacia Corti (Besana)

dal 1/7 al 31/7:

Farmacia Appennini (Capriano)

## Farmacie dell'Ussl n. 61 aperte nel mese di agosto

dal 1/8 al 31/8:

Farmacia Segreti (Verano)

dal 1/8 al 31/8:

Farmacia Merati (Carate)

dal 1/8 al 3/8:

Farmacia Ceppi (Verano)

dal 29/8 al 31/8:

Farmacia Comunale (Carate)

dal 1/8 al 5/8, dal 28/8 al 31/8:

Farmacia Negri (Triuggio)

dal 1/8 al 5/8, dal 28/8 al 31/8:

Farmacia Penati (Carate)

dal 7/8 al 31/8:

Farmacia Segradora (Albate)

dal 1/8 al 12/8:

Farmacia Comunale (Montesiro)

dal 1/8 al 5/8:

Farmacia Allegretti (Renate)

dal 1/8 al 31/8:

Farmacia Perrone (Villa Raverio)

dal 21/8 al 31/8:

Farmacia Rizzi (Veduggio)

dal 14/8 al 31/8

Farmacia Corti (Besana)

dal 1/8 al 19/8

Farmacia Appennini (Capriano)

# Ci ha scritto...



Abbiamo ricevuto la pregiata lettera del signor Urbano Di Falco che ci esorta a lasciare più spazio allo sport all'interno di *Vita Veduggese*. Lo ringraziamo per l'attenzione con la quale ci segue e promettiamo un maggior impegno per il futuro riguardo la sua cortese indicazione.

**Il Comitato di Redazione**

## PRONTO SOCCORSO

Si comunica il numero telefonico per tutte le emergenze mediche nell'Ussl n. 61: **984300**.

A questo numero rispondono:

- Pronto Soccorso Ospedaliero unificato nell'Ospedale di Carate

- Chiamata Autoambulanza Guardia medica sul territorio

Con sede nell'Ospedale di Besana (visite domiciliari ed ambulatoriali nelle ore notturne, nei pomeriggi pre-festivi e nei giorni festivi) **984527 - 984528**.



*vita  
veduggese*

**Direttore responsabile:**  
Giampietro Corbetta

**Redattori:**  
Felice Amalfi  
Daniela Eustacchio  
Franco Ferrari  
Angelo Giussani  
Fiorenzo Manocchi  
Roberta Negri  
Ermano Spinelli  
**Segr. di redazione:**  
Alfonso Campagna  
**Consulenza editoriale,  
progetto grafico e stampa:**  
Coop. Edit. "Nuova Brianza"  
Renate tel. 0362/924353  
Autorizzazione del Tribunale di  
Monza - reg. 597 del luglio 1981

*vita veduggese*

16