



COMUNE DI VEDUGGIO CON COLZANO

**RELAZIONE DI INIZIO MANDATO  
QUINQUENNIO 2019 – 2024  
SINDACO LUIGI ALESSANDRO DITTONGHI**

(art. 4 bis del D. Lgs. del 6 settembre 2011, n. 149)

## Premessa

La presente relazione viene redatta da province e comuni ai sensi dell'articolo 4-bis del D. Lgs. 6 settembre 2011, n. 149, recante: **“Meccanismi sanzionatori e premiali relativi a regioni, province e comuni, a norma degli articoli 2, 17, e 26 della legge 5 maggio 2009, n. 42”** per descrivere la situazione economico-finanziaria dell'ente e la misura dell'indebitamento all'inizio del mandato amministrativo avvenuto in data 27/05/2019.

E' sottoscritta dal Sindaco non oltre il novantesimo giorno dall'inizio del mandato. Sulla base delle risultanze della relazione medesima, il Sindaco, ove ne sussistano i presupposti, può ricorrere alle procedure di riequilibrio finanziario vigenti.

L'esposizione di molti dei dati viene riportata secondo uno schema già adottato per altri adempimenti di legge in materia per operare un raccordo tecnico e sistematico fra i vari dati ed anche nella finalità di non aggravare il carico di adempimenti degli enti.

La maggior parte delle tabelle, di seguito riportate, sono desunte dagli schemi dei certificati al bilancio – art. 161 del TUEL e dai questionari inviati dall'organo di revisione economico finanziario alle Sezioni regionali di controllo della Corte dei Conti, ai sensi dell'articolo 1, comma 166 e seguenti della Legge n. 266/2005, mentre le previsioni 2019 sono aggiornate in funzione delle variazioni approvate fino alla data di redazione della presente relazione. Pertanto, i dati qui riportati trovano corrispondenza nei citati documenti, oltre che nella contabilità dell'ente.

## 1. Dati generali

### 1.1. Popolazione residente al 31/12/2018

4.320 abitanti di cui  
2.191 maschi  
2.129 femmine

### 1.2. Organi Politici

#### GIUNTA COMUNALE

Carica	Nominativo	In carica dal
Sindaco	Luigi Alessandro Dittonghi	27/05/2019
Vice Sindaco	Augusto Degli Agosti	05/06/2019
Assessore	Elisabetta Maria Roncalli	05/06/2019
Assessore	Valentina Besana	05/06/2019
Assessore	Luciano Mario Di Gioia	05/06/2019

#### CONSIGLIO COMUNALE

Carica	Nominativo	In carica dal
Sindaco	Luigi Alessandro Dittonghi	27/05/2019
Vice Sindaco	Augusto Degli Agosti	27/05/2019
Consigliere	Elisabetta Maria Roncalli	27/05/2019
Consigliere	Valentina Besana	27/05/2019
Consigliere	Luciano Mario Di Gioia	27/05/2019
Consigliere	Giovanni Battista Ciceri	27/05/2019
Consigliere	Luca Riva	27/05/2019
Consigliere	Davide Lanotte	27/05/2019
Consigliere	Francesco Cosentini	27/05/2019
Consigliere	Maria Antonia Molteni	27/05/2019
Consigliere	Vincenzo Todaro	27/05/2019
Consigliere	Marco Dozio	27/05/2019
Consigliere	Mariambrogia Corti	27/05/2019

### 1.3. Struttura organizzativa

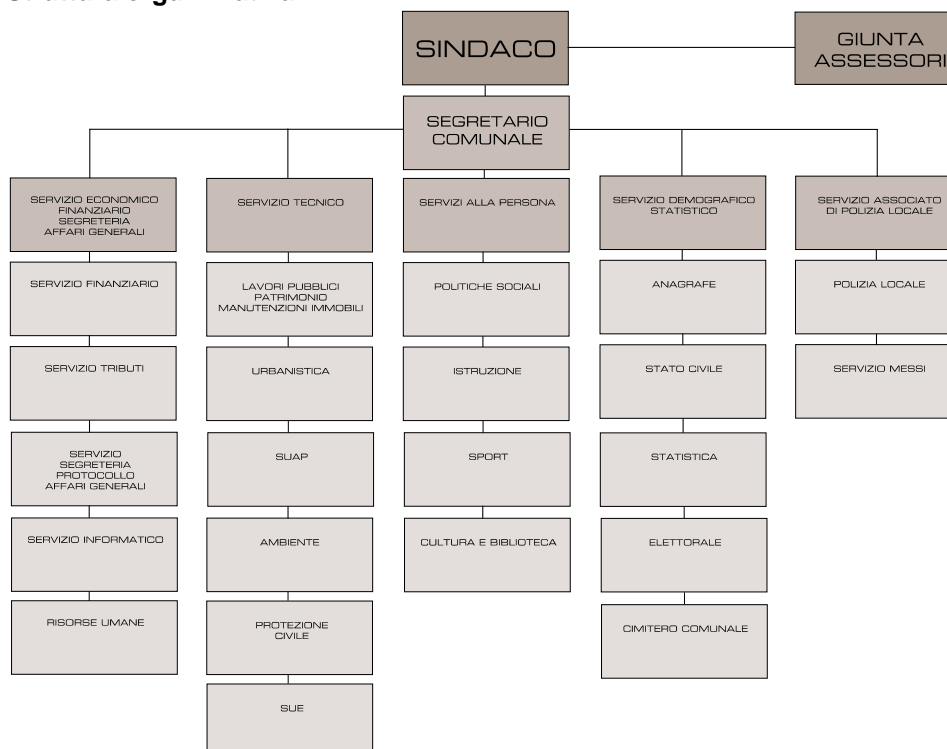

#### **1.4. Condizione giuridica dell'Ente**

L'insediamento della nuova amministrazione non proviene da un commissariamento dell'Ente ai sensi dell'articolo 141 o 143 del TUEL

#### **1.5. Condizione finanziaria dell'Ente**

L'Ente, nel mandato amministrativo precedente, non ha dichiarato il dissesto finanziario ai sensi dell'art. 244 del TUEL, o il predissesto finanziario ai sensi dell'art. 243-bis. Non si è reso necessario il ricorso al fondo di rotazione di cui all'art. 243-ter - 243-quinques del TUEL e/o del contributo di cui all'art. 3-bis del D.L. n. 174/2012, convertito nella legge n. 213/2012.

#### **1.6. Approvazione principali strumenti di programmazione**

- Bilancio di previsione 2019/2021 approvato con deliberazione di C.C. n. 13 del 06/03/2019
- Rendiconto della gestione 2018 approvato con deliberazione di C.C. n. 17 del 09/04/2019
- PEG 2019/2021 approvato con deliberazione di G.C. n. 37 del 20/03/2019
- Variazione di bilancio di assestamento e salvaguardia degli equilibri approvata con deliberazione di C.C. n. 18 del 09/04/2019

## 2. Politica tributaria locale

### 2.1. IMU e TASI

#### ALIQUEUTE 2019

DESCRIZIONE	IMU	TASI
*abitazione principale e pertinenza cat. A1, A8 e A9	5,50 ‰	0,50 ‰
*altri immobili destinati ad abitazioni concesse in modo gratuito a parenti in linea retta entro il primo grado con contratto di comodato	7,60 ‰ (*)	0,00 ‰
*altri immobili destinati ad abitazioni con contratto di affitto regolarmente registrato	8,60 ‰	0,00 ‰
*altri immobili destinati ad abitazioni e relative pertinenze non locati	10,00 ‰	0,00 ‰
*immobili gruppo D e C3	8,10 ‰	2,50 ‰
*altri immobili	8,60 ‰	0,00 ‰
*aree edificabili	10,00 ‰	0,00 ‰
*terreni agricoli	7,60 ‰	0,00 ‰
*immobili concessi in locazione a canone concordato	5,25 ‰	0,00 ‰
*fabbricati rurali ad uso commerciale (D10)	ESENTE	0,00 ‰
*fabbricati rurali ad uso strumentale (altri)	1,00 ‰	0,00 ‰
*unità immobiliari di proprietà degli Istituti autonomi per le case popolari (ALER) regolarmente assegnate non aventi le caratteristiche di alloggio sociale di cui al D.M. 22/04/2008	7,60 ‰	0,00 ‰

(\*) *abbattimento base imponibile al 50% con le seguenti condizioni:*

- *che sia utilizzata da questi come abitazione con contratto registrato entro il 30/06/2019;*
- *che il comodante possieda un solo immobile abitativo in Italia nonché risieda anagraficamente e dimori abitualmente nel comune in cui è situato l'immobile in comodato. Il beneficio si applica anche se il comodante possiede nel comune un altro immobile adibito a propria abitazione principale;*
- *che il comodante debba effettuare la dichiarazione IMU entro il termine del 30/06/2019 salvo modifiche normative;*
- *il beneficio si estende, in caso di morte del comodatario, al coniuge di quest'ultimo in presenza di figli minori;*

Si conferma, ai fini IMU, la detrazione per le abitazioni principali e le relative pertinenze, con esclusivo riferimento agli immobili classificati nelle categorie catastali A/1, A/8 e A/9, nella misura di € 200,00 rapportati al periodo dell'anno durante il quale si protrae tale destinazione, così come previsto dall'art. 13, comma 10, del D.L. n. 201/2011 convertito nella L. n. 214/2011.

### 2.2. Addizionale IRPEF

#### Aliquote 2019

SCAGLIONI DI REDDITO COMPLESSIVO	ALIQUOTA ADDIZIONALE COMUNALE IRPEF
Da 0 a 15.000 euro	0,49%
Da 15.000 a 28.000 euro	0,52%
Da 28.000 a 55.000 euro	0,60%
Da 55.000 a 75.000 euro	0,70%
Oltre 75.000 euro	0,72%

Sono esenti dall'applicazione dell'addizionale tutti i contribuenti che abbiano un reddito complessivo annuo imponibile pari od inferiore a € 10.000,00.

### 2.3. TARI

Per la TARI (tassa comunale sui rifiuti e servizi) la previsione inserita a bilancio deriva dalla determinazione del piano economico finanziario della gestione del servizio. La fissazione delle tariffe TARI determinate applicando il metodo normalizzato di cui al DPR n. 158/1999 deve garantire la copertura dell'intero costo della gestione calcolato con il PEF.

Gli stanziamenti inseriti nel bilancio di previsione 2019 in relazione ai costi PEF sono i seguenti:

ENTRATE		SPESE	
Entrata da tassa rifiuti	398.155,32	Costi operativi di gestione	207.880,17
		Costi comuni	187.735,15
		Costi d'uso del capitale	650,00
		Minori entrate per riduzioni	1.890,00
Totale	398.155,32	Totale	398.155,32

### 3. Dati finanziari

I documenti di programmazione e rendicontazione sono redatti in conformità agli schemi previsti dalla normativa in materia di armonizzazione contabile (D. Lgs. 118/2011) e nel rispetto del principio contabile della competenza potenziata.

Gli elementi innovativi introdotti dal legislatore sono individuabili nel Fondo Pluriennale Vincolato (FPV) e nel Fondo Crediti Dubbia Esigibilità (FCDE).

Il FPV è un saldo finanziario che trae origine da entrate accertate in esercizi precedenti destinate alla copertura di spese già impegnate, ma esigibili in esercizi successivi rispetto a quello in cui è stata accertata l'entrata, nel rispetto del principio della competenza finanziaria potenziata.

Lo scopo del FCDE invece è quello di limitare l'utilizzo delle entrate alla quota di realizzazione stimata sulla base degli andamenti del trend storico.

#### 3.1. Sintesi dei dati finanziari del bilancio dell'Ente

ENTRATE	Ultimo rendiconto approvato 2018	Bilancio di previsione 2019
Utilizzo avanzo di amministrazione	463.126,34	840.483,99
Fondo pluriennale vincolato	314.995,87	434.207,84
Entrate tributarie	2.306.706,80	2.300.000,00
Trasferimenti correnti	170.985,00	126.400,00
Entrate extratributarie	406.334,00	417.750,00
Entrate in conto capitale	122.933,84	272.000,00
Entrate da riduzione di attività finanziarie	1.430,51	0,00
Accensione di prestiti	0,00	0,00
<b>Totale</b>	<b>3.786.512,36</b>	<b>4.390.841,83</b>

SPESE	Ultimo rendiconto approvato 2018	Bilancio di previsione 2019
Spese correnti	2.685.300,90	2.776.333,99
Fondo pluriennale vincolato di parte corrente	14.716,24	14.716,24
Spese in conto capitale	312.200,14	1.112.000,00
Fondo pluriennale vincolato in conto capitale	419.491,60	419.491,60
Spese per incremento di attività finanziarie	0,00	0,00
Rimborso di prestiti	66.241,65	68.300,00
<b>Totale</b>	<b>3.497.950,53</b>	<b>4.390.841,83</b>

PARTITE DI GIRO	Ultimo rendiconto approvato 2018	Bilancio di previsione 2019
Entrate da servizi per conto terzi	<b>513.467,96</b>	<b>581.100,00</b>
Spese per servizi per conto terzi	<b>513.467,96</b>	<b>581.100,00</b>

#### 3.2. Equilibrio di parte corrente

	Ultimo rendiconto approvato 2018	Bilancio di previsione 2019
Fondo pluriennale vincolato per spese correnti iscritto in entrata	58.127,41	14.716,24
Entrate titoli 1.00 – 2.00 – 3.00	2.884.025,80	2.844.150,00
Spese titolo 1.00 – Spese correnti	2.685.300,90	- 2.791.050,23
(di cui) Fondo crediti dubbia esigibilità	14.716,24	(49.000,00)
Spese titolo 2.04 – Altri trasferimenti in conto capitale	10.795,51	0,00
Spese titolo 4.00 Quote di capitale amm.to dei mutui e prestiti obbligazionari	66.241,65	- 68.300,00
Utilizzo avanzo di amministrazione	14.426,34	483,99
<b>Equilibrio di parte corrente</b>	<b>165.098,91</b>	<b>0,00</b>

### 3.3. Equilibrio in c/capitale e partite finanziarie

	Ultimo rendiconto approvato 2018	Bilancio di previsione 2019
Utilizzo avanzo di amministrazione per spese di investimento	448.700,00	840.000,00
Fondo pluriennale vincolato per spese in conto capitale iscritto in entrata	256.868,46	419.491,60
Entrate titoli 4.00-5.00-6.00	124.364,35	272.000,00
Spese titolo 2.00 – Spese in conto capitale	312.200,14	- 1.531.491,60
Fondo pluriennale vincolato in c/capitale (di spesa)	419.491,60	0,00
Spese titolo 2.04 – Altri trasferimenti in conto capitale	10.795,51	0,00
Equilibrio di parte capitale	109.036,58	0,00

### 3.4. Risultati della gestione: fondo di cassa e risultato di amministrazione

SITUAZIONE FINANZIARIA RENDICONTO 2018		RESIDUI	COMPETENZA	FINALE
Fondo cassa al 1 gennaio				2.097.959,33
Riscossioni	+	422.028,83	3.210.833,27	3.632.826,10
Pagamenti	-	653.326,66	2.975.510,65	3.628.837,31
Saldo di cassa al 31 dicembre	=			2.101.984,12
Pagamenti per azioni esecutive non regolarizzate al 31 dicembre				0,00
Fondo di cassa al 31 dicembre	=			2.101.984,12
Residui attivi	+	203.449,56	311.024,84	514.474,40
Residui passivi	-	319.705,57	601.700,00	921.405,57
FPV spese correnti	-			14.716,24
FPV spese conto capitale	-			419.491,60
Risultato di amministrazione al 31/12/2018	=			<b>1.260.845,11</b>

### 3.5. Composizione del risultato di amministrazione 2018

Risultato di amministrazione al 31 dicembre 2018 (A)	1.260.845,11
Parte accantonata	
Totale parte accantonata (B)	226.611,56
Parte vincolata	
- vincoli derivanti da leggi e dai principi contabili	26.916,85
- vincoli derivanti da trasferimenti	0,00
- vincoli derivanti dalla contrazione di mutui	0,00
- vincoli formalmente attribuiti dall'ente	24.477,05
- altri vincoli	0,00
Totale parte vincolata (C)	51.393,90
Parte destinata agli investimenti	
Totale parte destinata agli investimenti (D)	163.350,06
Totale parte disponibile (E=A-B-C-D)	819.489,59

### 3.6. Gestione di competenza. Quadro riassuntivo – Rendiconto 2018

Accertamenti di competenza (+)	3.521.858,11
Impegni di competenza (-)	3.577.210,65
SALDO	-55.352,54
Quota FPV iscritta in entrata al 01/01 (+)	314.995,87
Impegni confluiti in PFV al 31/12 (-)	434.207,84
SALDO DELLA GESTIONE DI COMPETENZA	-174.564,51
Avanzo di amministrazione applicato (+)	463.126,34



Quota disavanzo ripianata (-)	0,00
SALDO	288.561,83

### 3.7. Utilizzo avanzo di amministrazione 2017

Reinvestimento quote accantonate per ammortamento	0,00
Finanziamento debiti fuori bilancio	0,00
Salvaguardia equilibri di bilancio	0,00
Spese correnti non ripetitive	14.426,34
Spese correnti in sede di assestamento	0,00
Spese di investimento	412.460,04
Estinzione anticipata di prestiti	0,00
Totale	435.886,38

3.8. La verifica straordinaria di cassa è stata effettuata ai sensi dell'art. 224 del D. Lgs. 267/2000, come risulta dal verbale in data 12/06/2019.

### 3.9. Gestione dei residui. Totale residui di inizio mandato (al 31/12/2018)

	Residui iniziali (01/01/2018)	Residui finali (31/12/2018)
<b>RESIDUI ATTIVI</b>		
Tributi	460.011,95	125.041,22
Trasferimenti correnti	18.623,36	4.800,00
Extratributarie	140.657,34	55.121,70
Entrate in conto capitale	1.566,83	0,00
Riduzione di attività finanziarie	0,00	0,00
Accensione di prestiti	0,00	0,00
Anticipazioni da tesoriere/cassiere	0,00	0,00
Entrate c/terzi e partite di giro	27.816,75	18.486,64
Totale	648.676,23	203.449,56
<b>RESIDUI PASSIVI</b>		
Correnti	790.208,99	193.510,49
In conto capitale	194.480,03	106.343,47
Incremento attività finanziarie	0,00	0,00
Rimborso di prestiti	0,00	0,00
Chiusura anticipazioni da tesoriere/cassiere	0,00	0,00
Spese c/terzi e partite di giro	46.688,38	19.851,61
Totale	1.0131.377,40	319.705,57

### 3.10. Analisi anzianità dei residui distinti per anno di provenienza

Residui attivi al 31/12	2014 e precedenti	2015	2016	2017	2018
TITOLO 1		13.189,00	23.104,60	88.747,62	84.979,64
TITOLO 2				4.800,00	46.119,44
TITOLO 3		17.107,19	10.291,92	27.722,59	72.284,07
TITOLO 4					
TITOLO 5					
TITOLO 6					
TITOLO 7					
TITOLO 8					
TITOLO 9	1.601,02	875,06	1.252,19	14.757,75	107.642,31
Totale generale	1.601,02	31.171,25	34.648,71	136.027,96	311.025,46

Residui passivi al 31/12	2014 e precedenti	2015	2016	2017	2018
TITOLO 1		2.452,23	60.854,61	123.503,57	479.949,02
TITOLO 2	35.857,31	3.070,85	5.669,65	53.221,17	103.466,35
TITOLO 3					
TITOLO 4					
TITOLO 5					
TITOLO 6					
TITOLO 7	1.762,14	1.221,85	1.479,40	2.127,74	46.769,68
Totale generale	37.619,45	6.744,93	68.003,66	178.852,48	630.185,05

#### **4. Obiettivo di finanza pubblica (Patto di stabilità e Pareggio di bilancio)**

La Legge di Bilancio 2019 (legge 145/2018) ha disposto il superamento dei vincoli di finanza pubblica, a partire dal 2019 gli enti si considerano in equilibrio in presenza di un risultato di competenza dell'esercizio non negativo. Questa informazione è desunta dal prospetto della verifica degli equilibri allegato al rendiconto.

Il Comune di Veduggio con Colzano ha sempre rispettato gli obiettivi previsti dagli obblighi di coerenza con i vincoli di finanza pubblica.

## 5. Indebitamento

### 5.1. L'evoluzione del debito residuo e delle spese correnti relative al pagamento delle rate

	2014	2015	2016	2017	2018
Residuo debito	1.444.307,36	1.344.085,42	1.016.015,92	941.365,55	876.984,38
Nuovi prestiti					
Prestiti rimborsati	100.221,94	103.429,43	74.649,47	64.381,17	66.241,65
Estinzioni anticipate		224.640,07			
Totale fine anno	1.344.085,42	1.016.015,92	941.365,55	876.984,38	810.742,73

	2018
Residuo debito finale	810.742,73
Popolazione residente	4.320
Rapporto tra residuo debito e popolazione residente	187,67

#### EVOLUZIONE INDEBITAMENTO

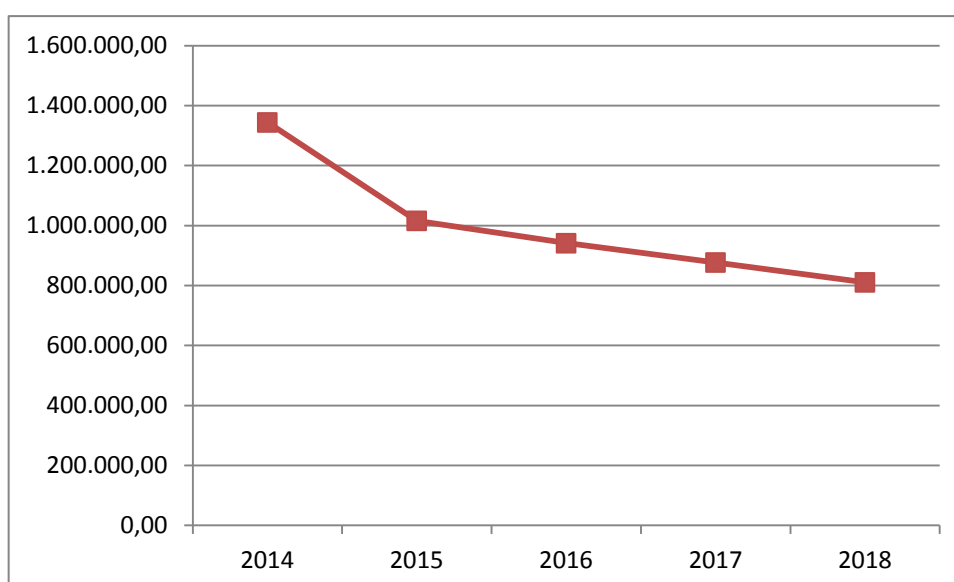

5.2. Risulta rispettato anche il limite di cui all'art. 204 del TUEL ai sensi del quale l'importo degli interessi dei prestiti contratti (al netto di eventuali contributi), sommato agli interessi delle fidejussioni, non deve superare il 10% delle entrate correnti del penultimo rendiconto approvato, rispetto all'anno di riferimento.

	2014	2015	2016	2017	2018
Incidenza percentuale attuale degli interessi passivi sulle entrate correnti (art. 204 del TUEL)	1,54%	1,46%	1,12%	1,12%	1,06%

5.3. L'Ente non ha mai fatto ricorso all'anticipazione di tesoreria (art. 222 TUEL)

5.4. Non risulta alcun accesso al fondo straordinario di liquidità della Cassa Depositi e Prestiti spa (art. 1, D.L. n. 35/2013, conv. in L. n. 64/2013)

5.5. L'Ente non ha attivato strumenti di finanza derivata

## 6. Conto del patrimonio in sintesi

Anno 2018

Attivo	Importo	Passivo	Importo
Immobilizzazioni immateriali	0,00	Patrimonio netto	13.155.686,93
Immobilizzazioni materiali	10.758.687,35		
Immobilizzazioni finanziarie	1.771.341,49		
Rimanenze	0,00		
Crediti	289.219,05		
Attività finanziarie non immobilizzate	0,00	Fondi per rischi ed oneri	11.891,46
Disponibilità liquide	2.118.301,06	Debiti	1.732.148,32
Ratei e riscontri attivi	0,00	Ratei, risconti e contributi agli investimenti	37.822,24
Totale	14.937.548,95	Totale	14.937.548,95

## 7. Conto economico in sintesi

Anno 2018

VOCI DEL CONTO ECONOMICO	IMPORTO
A) Componenti positivi della gestione	2.958.750,78
B) Componenti negativi della gestione	2.906.571,42
C) Proventi ed oneri finanziari	30.447,66
- Proventi finanziari	33,43
- Oneri finanziari	30.481,09
D) Rettifiche di valore attività finanziarie	0,00
E) Proventi ed oneri straordinari	20.943,60
- Proventi straordinari	72.771,51
- Oneri straordinari	51.827,91
Imposte	40.043,90
Risultato economico ed esercizio	2.631,40

## **8. Riconoscimento debiti fuori bilancio**

Si rileva che non risultano segnalati debiti fuori bilancio.

**9. Parametri obiettivi per l'accertamento della condizione di ente strutturalmente deficitario ai sensi dell'art. 242 del TUEL**

		Parametri da considerare per l'individuazione delle condizioni strutturalmente deficitarie	
1	Valore negativo del risultato contabile di gestione superiore in termini di valore assoluto al 5 per cento rispetto alle entrate correnti (a tali fini risultato contabile si aggiunge l'avanzo di amministrazione utilizzato per le spese di investimento)	SI	NO ✓
2	Volume dei residui attivi di nuova formazione provenienti dalla gestione di competenza e relativi ai titoli I e III, con l'esclusione delle risorse a titolo di fondo sperimentale di riequilibrio di cui all'articolo 2 del D. Lgs. n. 23 del 2011 o di fondo di solidarietà di cui all'articolo 1, comma 380 della legge 24 dicembre 2013 n. 228, superiori al 42 per cento rispetto ai valori di accertamento delle entrate dei medesimi titoli I e III esclusi gli accertamenti delle predette risorse a titolo di fondo sperimentale di riequilibrio o di fondo di solidarietà	SI	NO ✓
3	Ammontare dei residui attivi provenienti dalla gestione dei residui attivi e di cui al titolo I e al titolo III superiore al 65 per cento, ad esclusione eventuali residui da risorse a titolo di fondo sperimentale di riequilibrio di cui all'articolo 2 del D. Lgs. n. 23 del 2011 o di fondo di solidarietà di cui all'articolo 1, comma 380 della legge 24 dicembre 2013 n. 228, rapportata agli accertamenti della gestione di competenza delle entrate dei medesimi titoli I e III ad esclusione degli accertamenti delle predette risorse a titolo di fondo sperimentale di riequilibrio o fondo di solidarietà	SI	NO ✓
4	Volume dei residui passivi complessivi provenienti dal titolo I superiore al 40 per cento degli impegni della medesima spesa corrente	SI	NO ✓
5	Esistenza di procedimenti di esecuzione forzata superiore allo 0,5 per cento delle spese correnti anche se non hanno prodotto vincoli a seguito delle disposizioni di cui all'articolo 159 del TUEL	SI	NO ✓
6	Volume complessivo delle spese di personale a vario titolo rapportato al volume complessivo delle entrate correnti desumibili dai titoli I, II e III superiore al 40 per cento per i comuni inferiori a 5.000 abitanti, superiore al 39 per cento per i comuni da 5.000 a 29.999 abitanti e superiore al 38 per cento per i comuni oltre i 29.999 abitanti; tale valore è calcolato al netto dei contributi regionali nonché di altri enti pubblici finalizzati a finanziare spese di personale per cui il valore di tali contributi va detratto sia al numeratore che al denominatore del parametro	SI	NO ✓
7	Consistenza dei debiti di finanziamento non assistiti da contribuzioni superiore al 150 per cento rispetto alle entrate correnti per gli enti che presentano un risultato contabile di gestione positivo e superiore al 120 per cento per gli enti che presentano un risultato contabile di gestione negativo, fermo restando il rispetto del limite di indebitamento di cui all'art. 204 del TUEL con le modifiche di cui all'art. 8, comma 1 della legge 12 novembre 2011, n. 183 a decorrere dal 1 gennaio 2012	SI	NO ✓
8	Consistenza dei debiti fuori bilancio riconosciuti nel corso dell'esercizio superiore all'1 per cento rispetto ai valori di accertamento delle entrate correnti, fermo restando che l'indice si considera negativo ove tale soglia venga superata in tutti gli ultimi tre esercizi finanziari	SI	NO ✓
9	Eventuale esistenza al 31 dicembre di anticipazioni di tesoreria non rimborsate superiori al 5 per cento rispetto alle entrate correnti	SI	NO ✓
10	Ripiano squilibri in sede di provvedimento di salvaguardia di cui all'art. 193 del TUEL con misure di alienazione di beni patrimoniali e/o avanzo di amministrazione superiore al 5% dei valori della spesa corrente, fermo restando quanto previsto dall'articolo 1, commi 443 e 444 della legge 24 dicembre 2012 n. 228 a decorrere dal 1 gennaio 2013; ove sussistano i presupposti di legge per finanziare il riequilibrio in più esercizi finanziari, viene considerato al numeratore del parametro l'intero importo finanziato con misure di alienazione di beni patrimoniali, oltre che di avanzo di amministrazione, anche se destinato a finanziare lo squilibrio nei successivi esercizi finanziari	SI	NO ✓



## 10. Organismi controllati, collegati e partecipati

N.	SOCIETA'	SEDE	QUOTA DI PARTECIPAZIONE	DURATA IMPEGNO	RISULTATO DI BILANCIO ANNO 2017
1	CAP HOLDING S.P.A.	via del Mulino 2 Palazzo U10 Assago (MI)	0,0430%	30/05/2000 31/12/2029	22.454.273,00
2	BRIANZACQUE S.R.L.	via E. Fermi 105 - Monza	0,8134%	01/07/2014 31/12/2100	7.360.438,00
3	Ambiente Energia Brianza - AEB SPA.	via Palestro 33 - Seregno	0,001%		4.997.139,00
N.	CONSORZIO	SEDE	QUOTA DI PARTECIPAZIONE	DURATA IMPEGNO	RISULTATO DI BILANCIO ANNO 2017
1	CONSORZIO PARCO VALLE DEL LAMBRO	via Vittorio Veneto 19 Triuggio (MB)	1,2%	16/11/1983 16/09/2023	86.353,88
2	CONSORZIO VILLA GREPPI	via Monte Grappa 21 Monticello (LC)	2,33%	27/12/1974 31/12/2030	262.288,34

## **Conclusioni**

Sulla base delle risultanze complessive della presente relazione predisposta dal Responsabile del Servizio Finanziario, la situazione finanziaria e patrimoniale dell'Ente, vista in un'ottica generale e sulla base dei dati e valutazioni riportati nei punti precedenti, non presenta situazioni di squilibrio emergenti né criticità strutturali tali da richiedere un intervento con carattere d'urgenza. Le conseguenti valutazioni prospettiche e tendenziali, con i possibili provvedimenti migliorativi e/o correttivi, saranno pertanto valutati ed eventualmente adottati con gli adempimenti che fanno capo alla nuova amministrazione, in concomitanza con le normali scadenze di legge.

Lì 01/07/2019

Il Sindaco

(Luigi Alessandro Dittonghi)

Documento firmato digitalmente ai sensi del D.Lgs.  
82/2005 e s.m.i.